חדשות חוץ	5
כלכלה	8–6
חינוך אחר	12–11
כל דבר	14
ספורט	15

28 הפקות בפסטיבל עכו לתיאטרון אחר בסוכות. (עמ' 10)

בסוסף חינוך אחר: שליש מאוכלוסיית הסדינה פותח את שנת הלימודים החדשה. (עמ' 11)

ללא עמדות מתפשרות יותר, עלולה ההסכמה עם הפלסטינים להידחות עד הרבה אחרי החגים. סופי בסוק. (עמ' 9)

דבר

דבר יום שלישי ג' באלול תשנ"ה 29.8.95 גליון 21645 | 16 עמודים, המחיר 3.50 ש"ח (כולל מע"מ) באילת 2.99 ש"ח

חקירה נגד ראשי תנועת "זו ארצנו" בחשד המרדה

בחוברת שפרסמו פעילי התנועה מפורטות הוראות לחסימת כבישים; ייחקרו בחשד הדחה בחקירה, שידול להפריע לשוטר במילוי תפקידו, וקשירת קשר לביצוע פשע

מאת נתן דונר

היועץ המשפטי לממשלה, מיכאל בן יאיר, הורה למשטרה לפתוח בחקירה פלילית נגד ראשי תנועת "זו ארצנו", בחשד למעשי המרדה ולפרסומי המרדה. את החלטתו של בן־יאיר עוררה חוברת שפרסמה התנועה, בה מפורטות הוראות לחסימת כבישים. במכתב ששלח לשר המשטרה, משה שחל, ולראש אגף החקירות במטה הארצי, תת ניצב אבי כהן, קבע בן יאיר כי מהחוברת עולה חשד לפרסומים ממרידים ולמעשי המרדה.

בן־יאיר התייעץ לפני החלטתו עם פרקליטות המדינה, וזו קיבלה את דעתו.

בשבוע שעבר פנה תת ניצב כהן ליועץ המשפטי לממשלה, וביקש את חוות דעתו לגבי החוברת. בן יאיר קבע בתשובתו, כי מול הערך של חופש הביטוי, עומד במקרה זה העיקרון של הסדר הציבורי. "הפרת הסדר הציבורי, ובמיוחד הפרה שיטתית שלו, עלולה להביא לאנרכיה ולערעור יסודותיה של שיטתנו הדמוקרטית", כתב בן יאיר בתשובתו.

בן יאיר קבע בעקבות בדיקת פרסומי תנועת "זו ארצנו", והפעולות שביצעה התנועה, כי אכן מטרת התנועה לפגוע בסדר הציבורי.

לאחר שהתייעץ עם פרקליטות המדינה, דורית ביניש, החליט בן־יאיר להורות למשטרה לחקור פעולותיהם של מנהיגי "זו ארצנו", בחשד כי ביצעו עבירות של "המרדה ופרסומי המרדה, הדחה בחקירה, שידול להפריע לשוטר במילוי תפקידו, שידול שיש בו כדי לסכן חיי אדם בנתיב התחבורה, וקשירת קשר לביצוע פשע".

היועץ המשפטי לממשלה ביקש מתת ניצב כהן לתת קדימות לחקירת מנהיגי "זו ארצנו" – הן בשל העניין הציבורי שיש בחקירה, והן בשל תקופת ההתיישנות הקצרה בעבירות בהן הם נחשדים.

שר המשטרה, משה שחל, הודיע בראיון שנתן לתוכנית "מבט" בערוץ הראשון, כי המשטרה תפתח תוך זמן קצר בחקירה. להערכתו תיפתח החקירה כבר בימים הקרובים.

העונש על מעשי המרדה ועל פרסומי המרדה יכול להגיע לחמש שנות מאסר. על פי החוק חייבת המדינה להחרים פרסומים ממרידים, ולבער אותם. ניתן להעמיד לדין גם אדם שמחזיק בפרסומי המרדה, ועונשו יכול להגיע לשנת מאסר.

החוק הישראלי קובע כי המרדה פירושה הבאה לידי שינאה, בוז או אי נאמנות למדינה או לרשויות השלטון או המשפט שלה. בנוסף לכך, קובעת לשון החוק כי המרדה היא לעורר מדנים ואיבה בין חלקים שונים של האוכלוסיה.

חוק העונשין הישראלי קובע גם סייגים לעבירה זו. אין רואים מעשה, נאום או פרסום כהמרדה, אם מגמתם להוכיח שהממשלה הוטעתה או טעתה במעשה שעשתה, להקיע סעיות או פגמים בדיני המדינה או בסדריה, או לשכנע את אזרחי המדינה שינסו להביא בדרכים כשרות לשינוי דבר שיסודו בדין.

המשטרה תחקור בימים הקרובים גורמים בתנועת "זו ארצנו", ולא מן הנמנע שכמה מהם ייחקרו גם תחת אזהרה כחשודים בעבירות אלה.

אזרחים נושאים גופות הרוגים כפגיעת הפגז בשוק המרכזי של סרייבו (צילום: א.פ.)

מפגיני הימין עלולים להפעיל נשק נגד המשטרה – רמז זאבי

מאת אריה דיין

יו"ר סיעת מולדת, ח"כ רחבעם זאבי, התייחס אתמול, מעל דוכן הכנסת, לאפשרות שמפגיני הימין יפעילו נשק חם נגד משטרת ישראל.

בפנותו מהדוכן אל השוטרים, אמר זאבי, כי "אם תפעילו נגדנו גז, אנחנו נראה בזה הפעלת נשק חם ונגיב בהתאם". רבים במליאה פירשו את דבריו כאיום בהפעלת נשק חם נגד שוטרים.

זאבי הוסיף, כי בימין רושמים את שמותיהם של שוטרים שהשתמשו באלימות כמגן הפגנות הימין ברשימה שחורה, "כשנחזור לשלטון, אנחנו ניפרע מאותם שוטרים". הוא הוסיף וקרא "ליהודים בישראל להתייחס לשוטר שאינו עונד תג זיהוי כאל מתחזה ולא להתחשב בו ובהוראותיו". ● ראה עמ' 3

מובארק: מקווה שהשלום יבוא לפני שהליכוד יעלה לשלטון

(ע).– "אני מקווה שהשלום יבוא לפני שיבוא הליכוד", אמר אתמול נשיא מצרים, חוסני מובארק, בראיון מיוחד לחדשות ערוץ 2. מובארק הוסיף עם זאת כי הוא סבור ש"גם אם יעלה הליכוד לשלטון לא יהיה ביכולתו לעצור את התהליך".

בראיון, שקטעים ממנו שודרו אתמול, גם הגיב מובארק לראשונה על פרשת הריגת שבויים ישראלים על ידי מצרים במלחמת יום כיפור. "נשאל אנשים ונחקור, ואם אנשים יודו או אם נמצא דבר כלשהו, נטפל בכך", אמר.

מובארק הזכיר בראיון גם את ימיו ל בגין בראשות הליכוד. "בגין היה אדם עקשן, אך הוא ביתן גם בהיגיון. אני שוחחתי עימו פעמים מספר, על כמה נושאים, והוא האזין והפגין גמישות. למרות שהיה עקשן היתה בו גם גמישות והוא היה מסוגל לקבל החלטות".

(המשך בעמוד 2)

טבח בסרייבו: עשרות הרוגים מפגיעת פגז בשוק המרכזי

סרייבו (א.פ. ועיו"ר). – 37 בני אדם נהרגו אמש וכ־85 נפצעו מפגיעת פגז מרגמה בשוק בסרייבו. הפגז נורה, ככל הנראה, מעמדה סרבית, וראש ממשלת בוסניה דרש מנאט"ו להעניש את הסרבים.

ההתקפה, שאירעה בשעות הבוקר המאוחרות, באה בשעה שמשלחת אמריקנית הגיעה לפאריס לקדם את יוזמת השלום החדשה.

התמונה בשוק לאחר ההפגזה היתה נוראה. גופות, חלקן ללא גפיים, שכבו ברחבי השוק, וחלקן התפרקו לחלוטין בשעה שצוותי ההצלה ניסו להעמיס אותן. רבים מההרוגים היו ילדים, נשים ומבוגרים.

בערב פגע פגז בבית החולים המרכזי בעיר, ושני חולים נפצעו קשה.

● ראה עמודים 5 ו־9

צה"ל חוקר כיצד השתלטו מתפרעים פלסטינים על עמדת מג"ב ביריחו

ההיילים נמלטו, והמפגינים גנבו אפודים, ציוד קשר ותחמושת, ושרפו דגל ישראל; "המשטרה הפלסטינית לא מנעה ההתפרעות"; מהבוקר יחולו הקלות בסגר על העיר

מאת און לוי ויוסי טורפשטיין

חיילי משמר הגבול המוצבים באזור האוטונומיה ביריחו יעברו אימון בפיזור הפגנות. כך החליט אלוף פיקוד המרכז, אילן בירן, בעקבות התפרעות הפלסטינים אתמול בכניסה לעיר.

היום יימשך תחקיר האירוע בו הסתער המון זועם על עמדת משמר הגבול בודד יריחו, הבריח את שוטרי משמר הגבול, גנב ציוד צבאי מהעמדה ושרף את דגל ישראל. מפקד המשטרה הפלסטינית ביריחו, האג' איסמעיל, התנצל על התקרית.

קודם התקרית הוחלט על הקלות בסגר על יריחו. במסגרת ההקלות תותר יציאת נשים, ילדים וגברים מעל גיל 35.

הסגר על יריחו נמשך מאז יום חמישי בשבוע שעבר. על פי מידע המצוי בידי כוחות הביטחון, מספר מבוקשים מצאו לעצמם מקלט בתוך תחומי האוטונומיה ביריחו. הסגר נועד להביא ללכידת המבוקשים.

מקורות פלסטיניים ביריחו מסרו, כי כוחות הביטחון הפלסטיניים ממשיכים בחיפושים אחר מוחי אדרין אשריף מירושלים, חבר הוליית החמאס שנתפסה בשבוע שעבר בגזה. להערכת המקורות, שריף כבר אינו ביריחו, "שכן בעיר כה קטנה הוא היה נתפס במהירות".

כן דיווחו המקורות, כי בימים הקרובים יועמדו לדין בפני בית הדין המיוחד לביטחון המדינה ביריחו, כ־15 צעירים פלסטינים שביצעו מעשי רצח ביריחו ובגזה, הן על רקע בטחוני ופוליטי והן על רקע פלילי.

העימות

העימות אתמול החל בשעה אחת בצהריים. בשעה זו נקבצו מאות מתושבי יריחו ברחוב הראשי, והחלו לנוע בכלי רכב, בטרקטורים וברגל לעבר מחסום צה"ל ליד ורד יריחו, שם נמצא משרד הקישור הישראלי־פלסטיני.

עבד אל־כרים סדר, ראש הפת"ח ביריחו, סיפר כי קיבל רשיון מהמשטרה הפלסטינית לערוך תהלוכת מחאה לא אלימה, שבה נטלו חלק כל הארגונים הפלסטיניים.

בהפגנה השתתפו פקידים בכירים במשרד הרשות הפלסטינית ביריחו. כן השקיף על המתרחש גם נציג של הקונסוליה האמריקנית. המפגינים נשאו רגלים פלסטיניים וכרזות נגד הסגר כמו: "אין שלום עם סגר".

כשהגיעו המפגינים למחסום, כען סדר, ירה לעברם חייל צה"ל רימון הלם. בתגובה השליכו המפגינים אבנים לעבר חיילי צה"ל ומג"ב.

המפגינים התקדמו לעבר עמדת צה"ל במחסום, ושלושת החיילים שאיישו את העמדה נמלטו ממנה. נער פלסטיני ביקש לקחת מבשיר קשר שהותירו החיילים מאחוריהם, אך אחד מאנשי מנגנון הביטחון הכללי שהיה במקום, מנע זאת, והחזיר את המכשיר לידי חיילי צה"ל. צעירים פלסטיניים משולהבים הציתו דגל ישראלי שמצאו בעמדה.

בשלב זה הוזעקו למקום תגבורות של חיילי צה"ל ושל אנשי משטרה וביטחון פלסטיניים. השוטרים הפלסטיניים הדפו

(המשך בעמוד 2)

צעירים פלסטינים מוחים נגד הסגר על יריחו, ומניפים דגלי פלסטין מעל משאיות במחסום צה"ל בכניסה לעיר (צילום: א.פ.)

פרשנות / צבי גורן

הפחד מפני הסדר שלום

הפגז הבודד שנורה לתוכבי סרייבו שב ומאשר כי הצדדים היריבים ביוגוסלביה לשעבר נחושים בעמדתם השוללת כל הסדר שלום שאינו עונה על ציפיותיהם המדויקות.

אלא שבפעם הזאת, ומעבר לעוצמת הזוועה ששידורי הטלוויזיה העבירו בלי חסך לבתי הצופים בארץ ובעולם, מדובר במעשה פשע פחדני של מי שהסיכוי החדש להגיע להסדר, ברמות השלית האמריקני הולברוק, נראה לו כאיום ממשי יותר מהנסיונות שנכשלו בעבר.

מנהיגים סרבים או בוסנים, מצביאים נוצרים או מוסלמים – אלה גם אלה מרוחקים במעשים כאלה את ארצם ותושביה מהזכות לזכות ברגיעה, ולא כבשר תותחים ללאומנות ואידיאולוגיות הנובעות ממנה.

מענה הראוי לפגז של אתמול הוא בעיקר הגברה מוחשית ומאסיבית של המאמץ הבינלאומי להתגבר על המכשולים הטירוף ולהשיג להסדר. אלא שנראה, כי לגבי רבים, באו"ם ובנאט"ו, יגבר עתה הפיתוי להנחית מכה צבאית מסיבית על מי שייקבע כי ירה את הפגז על סרייבו. להזהיר. אך בעיקר כדי להתגונן מפני התוצאות הארוכות מהמשך המלחמה שם.

פרנקל: אין להטיל יותר מיסים

מאת אמנון אמר

נגיד בנק ישראל, פרופ' יעקב פרנקל, יצא אתמול בהתקפה חריפה על כוונת האוצר להעלות את שיעורי המיסים. בראיון ל"מבט" אמר פרופ' פרנקל, כי הוא מתנגד להעלאת מיסים, שכן כבר עכשיו נטל המס גבוה מדי, ואין להטיל יותר מיסים על הציבור.

"כל הסיפור של מס א' או מס ב'", אמר הנגיד, "רק מסיט את הסיפור למגרש הלא נכון".

לדברי פרנקל, "לפני הגשת התקציב לממשלה, הבה"ז והאוצר שהעלאת שיעורי המס תהיה שגיאה, ואם זאת היתה שגיאה לפני שבועיים, זאת שגיאה גם היום".

חיצי הלעג של נגיד הבנק הופנו אל המהלכים התמוהים שמבצע שר האוצר בימים האחרונים. תחילה הודיע שוחט מספר פעמים, כי לא יוטלו מיסים נוספים. בסוף השבוע שעבר בישר האוצר, כי בהצעת התקציב גלומה גם תוספת מיסים של 220 מיליון שקל, שעיקרה ביטול תוספת נקודת הזיכוי שניתנה השנה לנשים עובדות.

ביום ראשון ביצע שוחט תפנית נוספת, וביקש למשוך את ההצעה ולקיים הדהוד נוסף בנושא. היום אמורה הממשלה לדון ולאשר את חלופת המיסים החדשה שיביא בפניה שר האוצר.

אולי כדי להמעיט בחשיבות הנושא כולו, שבו והזכירו אתמול באוצר, כי מדובר בתוספת מיסים של 220 מיליון שקל בלבד, מתוך תקציב של קרוב ל־160 מיליארד שקל.

תאונה מבצעית

דותן ברק בן ה־20 נמחץ למוות תחת גלגלי רכב סיור בגבול הצפון

בתאונה מבצעית בגבול הצפון.

מאת נוגה קונן

חייל צה"ל, סמ"ר דותן ברק בן 20 מהיישוב בני יהודה שבגולן, נהרג שלשום

התאונה אירעה בשעה 11 בלילה, בשעת תרגולת מבצעית על גדר המערכת. מסיבה שלא הובררה, התדרדר רכב המשמש לסיור ביטחון שוטף (בט"שית) לתעלה בצד הדרך.

החייל, ששהה בתעלה לצורך התרגולת, נמחץ קשה על ידי הרכב הכבד. הוא פונה במסוק לבית החולים רמב"ם, אך נפטר מפצעיו במהלך הטיסה.

המשטרה הצבאית חוקרת את נסיבות התאונה. בעיקר נבדקת הסיבה להידרדרות הרכב הדורס.

הלוויית סמ"ר דותן ברק תתקיים היום בשעת חמש אחר הצהריים בבית העלמין ביישוב בני יהודה.

(צילום: דובר צה"ל)

01081077

בן־יאיר קבע: חוק ההתיישנות חל על הרג השבויים המצרים בסיני

מאת נתן דונר

על הריגת השבויים המצריים במלחמות סיני וששת הימים חלה התיישנות, ולכן אין להעמיד לדין את המעורבים בפרשה. כך קבע היועץ המשפטי לממשלה, מיכאל בן יאיר, בחוות דעת שהעביר לשר החוץ שמעון פרס.

היועץ המשפטי קיבל את ההחלטה לאחר שהתייעץ עם פרקליטות המדינה, דורית ביניש. הוא ציין, כי על עבירת רצח חלה התיישנות על פי החוק הישראלי בחלוף 20 שנה מיום ביצועה. על הפשעים האמורים חלה התיישנות משום שחלפו 28 שנה מאז מלחמת ששת הימים ו־39 שנה מאז מבצע קדש.

היועץ מציין, כי התיישנות איננה חלה על עבירות של השמדת עם, אך ספק אם חוק זה רלבנטי לעניין רצח השבויים המצריים. "על פי התאורים העיתונאיים, מדובר באירועים בקנה מידה מצומצם", כותב היועץ.

היועץ אומר עוד, כי אמנת ז'נבה אינה מחייבת את מערכת המשפט הישראלית בכל הקשור לעבירות של רצח.

3 ימים לפתיחת שנת הלימודים · מחדלים חמורים בהתארגנות המשטרה

בתי־ספר יסודיים בלי שומרים – ב־40 אחוז מהרשויות המקומיות

המשטרה עורכת תרגיל מסכם לתוכנית האבטחה החדשה

מאת יעל פישביין ודיב בן־יהודה

מחדלים חמורים בהתארגנות המשטרה לפתיחת שנת הלימודים ביום שישי נחשפו אתמול בכינוס של קציני ביטחון של הרשויות המקומיות, שנערך ביפו בהשתתפות נציגי המשטרה, משרד החינוך והשלטון המקומי. בכארבעים אחוז מהרשויות המקומיות תיפתח שנת הלימודים ללא שמירה בבתי־הספר היסודיים, וייתכן שארגוני המורים וההורים לא יאפשרו בשל כך את פתיחת שנת הלימודים.

קציני הביטחון העלו טענות קשות כלפי נציגי המשטרה. "ביום שישי מתחילה השנה החדשה ואנחנו אפילו לא יודעים כיצד יתבצע הקשר בינינו לבין המשטרה במקרה חירום. לא קיבלנו לתצוי מצוקה או מכשירי קשר, ונאמר לנו בינתיים לצלצל למוקד 100 של המשטרה – לך תדע כמה זמן נאלץ להמתין עד שיענו לנו שם", אמר אחד מקציני הביטחון.

המחדל החמור ביותר שהעלו קציני הביטחון הוא היעדר שומרים. כארבעים אחוז מהרשויות המקומיות לא התקשרו במועד עם חברות שמירה, וכתוצאה מכך שנת הלימודים תיפתח ברשויות אלה ללא שומרים בבתי הספר היסודיים. גם אם יצליחו הרשויות לגייס שומרים ברגע האחרון, יעמדו אלה ללא נשק בשערי בתי הספר.

בעקבות העברת האחריות לאבטחת בתי הספר ממשרד החינוך למשטרה לקראת שנת הלימודים הנוכחית, גדל חלקן של הרשויות במימון האבטחה. לפי הסדרי השמירה של המשטרה, צריכות הרשויות המקומיות לממן כ־60 אחוז מעלות השמירה בבתי הספר, לעומת כ־18 אחוז מהעלות בהסדר הקודם. ראשי רשויות רבים, אינם מוכנים לשאת בהפרש העלות, ומשום כך לא התקשרו בחוזים עם חברות השמירה.

מחדל חמור נוסף נוגע להקצאת שעות שמירה. המשטרה קיצצה את שעות השמירה מ־1,700 שעות לבית ספר בשנה שעברה, ל־1,500 שעות השנה. כתוצאה מהקיצוץ לא תהיה שמירה בבתי הספר היסודיים בשעות אחר הצהריים. לפי ההנחיות הקיימות, לא ברור אם האחריות על הביטחון בשעות אלה, מוטלת על המשטרה או על מנהלי מוסדות החינוך.

בנוסף לכך הורידה המשטרה את פרופיל השומרים ואת שכרם. בעבר נשכרו לאבטחת מוסדות החינוך בוגרי קורס פיקודי בצה"ל, עד גיל 50, והם הוכשרו במשך ארבעה ימי אימונים ושלושה ימי ריענון במשך השנה. שכרם עמד על כעשרים שקל לשעה. השנה הועלה הגיל ל־55, הוסרה הדרישה לקורס פיקודי, ימי האימונים קוצצו בחצי, ונקבע רק יום ריענון אחד. גם השכר הורד לכחמישה עשר שקל לשעה. כתוצאה מהורדת השכר, התקשו חברות השמירה בגיוס כוח אדם והכשרתו.

(המשך בעמוד 4)

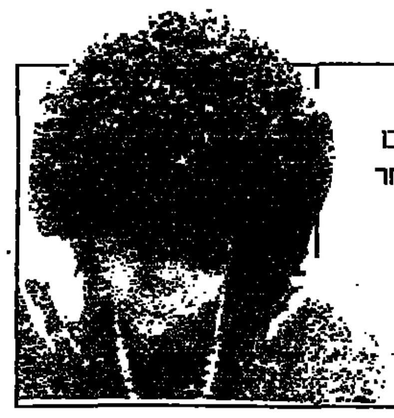

ארכיון העיתונות

هكذا من الاصل

פלסטינים במזרח ירושלים מקבלים את ההתראות על צווי סגירה (צילום: "פלאש 90"/ באדיבות "מעריב") (צילום: רויטר)

הגנרל העריק חוסיין כמאל:

"סדאם מקיים מגעים חשאיים עם ישראל למטרות טקטיות; אינו מעוניין בפיוס"

מאת דן אבידן

סדאם חוסיין מקיים מגעים עם ישראל, אולם הוא עושה זאת למטרות טקטיות בלבד, ולא מתוך נכונות להתפייס עימה. כך טוען הגנרל העיראקי העריק חוסיין כאמל. דברי הגנרל התפרסמו אתמול בשבועון הערבי "אל־ווסאט", היוצא לאור בלונדון.

הגנרל טוען, כי סדאם חוסיין ניסה כבר ב־1987 לקיים מגעים עם ממשלת ישראל, באמצעות אדם ממוצא עיראקי בשם עבוד, המנהל מספר בנקים בארה"ב. לדבריו, מגעים אלה הופסקו אחרי שנה, כאשר ממשלת מצרים הוזלה ליזום מגעים בין משטרו של סדאם ובין ממשלת ישראל.

בתשובה לשאלה האם ממשלת בגדאד מקיימת כיום מגעים עם ישראל, השיב כאמל: "כן, והלקם נערכים באמצעות ברזאן תכריתי". ברזאן הוא אחיו החורג של סדאם חוסיין, המשמש מזה כמה שנים נציג עיראק ליד מוסדות האו"ם בז'נבה. איבה עמוקה שוררת בין הגנרל כאמל לבין ברזאן תכריתי.

הגנרל העריק טען עוד בראיון, כי סדאם חוסיין משתמש בשאלת ההתפייסות בין עיראק לישראל "כקלף מיקוח". כלומר, באמצעי טקטי לשיפור מעמדה של עיראק, הנתונה בבידוד בינלאומי. סדאם מסתיר את המגעים עם ישראל מידיעת עמו והקהילה הבינלאומית.

מתעב את ערפאת

בנושאים אחרים אומר הגנרל כאמל, כי סדאם חוסיין מתעב בעיקר את הנשיא אסד ואת ערפאת. כמו כן הוא נוטר טינה עמוקה לשליטי סעודיה, כוויית ומצרים. הוא מאמין, שמנהיגי מדינות ערב פועלים מתוך תולשה, וכי ההמונים הערבים הם הכוח החזק בעולם הערבי, שהוא (סדאם) צריך להנהיג אותם.

לדברי כאמל, במשך השנים נעשו נסיונות רבים לחסל את סדאם, אולם סדאם עצמו מעולם לא הציע לעזוב את השלטון. סדאם נשען על קבוצות שונות במימסד הנאמנות לו, אבל הוא זה הנותן את הפקודות, ואיש אינו מעז לערער עליהן. מוקדי כוח שמתחזקים יותר מדי, מסולקים.

אין זה נכון, לטענת כאמל, כי כפילים של סדאם חוסיין מופיעים לעיתים במקומו באירועים שונים.

כאמל טוען גם, כי לא קיים סכסוך מהותי בקרב בני משפחת סדאם. האח החורג ברזאן תכריתי עודד בשעתו מחלוקות משפחתיות, וזו אחת הסיבות שהורחק מעיראק. לבנו הבכור של סדאם, עודאי, ישנן שאיפות לרשת את אביו. הוא איש כוחני, חומד בצע כסף, שהגנרל כאמל מכנה אותו "משוגע".

לדברי חוסיין כאמל, עיראק ממשיכה לקיים קשרים עם אירגוני טרור שונים, למעט אירגונו של אבו נידאל, שעימו נותקו הקשרים.

חלק ניכר מהראיון מקדיש הגנרל העריק להשמצת ברזאן תכריתי. כאמל מכחיש את השמועות שברזאן ערק מתפקידו בז'נבה והתחבר אליו כאופוזיציונר. "אני לא מסכים לקיים מגעים עם ברזאן. הדבר הזה בלתי אפשרי, והוא יודע זאת. ברזאן מודע לכך שהיחסים בינינו משובשים מ־1979 וכי ב־1981 ניתקתי עמו כל מגע", מסביר כאמל. לדבריו, ברזאן תכריתי אחראי לרציחתם של עיראקים רבים, בעת שכיהן כראש מנגנון המודיעין בעיראק, מכיוון שהמכר את כספם.

באשר לתוכניותיו הוא, מסביר כאמל בראיון, כי בכוונתו לבקר בסעודיה, בכוויית, בסוריה ובמדינות ערביות נוספות, וכן בארה"ב, במסגרת גיוס תמיכה במאמציו להפיל את משטרו של סדאם.

כאמל מכחיש שנפגש כבר עם נציגי הממשל האמריקני, אך אומר כי בכוונתו ליזום מגעים כאלה. הוא מספר, כי נועד כבר עם נציגים בשגרירות הסודית בעמאן, ואלה גילו עניין בשיתוף פעולה עימו. לדבריו, חלק מגורמי האופוזיציה למשטרו של סדאם הפועלים מחוץ לתחומי המדינה כבר יצרו עימו מגע.

תסיסה בצבא

הגנרל אומר עוד בראיון, כי בצבא העיראקי קיימת תחושת מרירות נגד המשטר, והוא מצפה לשעת כושר להתקומם.

כאמל מאשר, את מימצאי האו"ם, כי שלושה חודשים לפני פלישת עיראק לכוויית היה סדאם חוסיין מסוגל לבצע ניסוי גרעיני. "אמנם, עיראק היתה מסוגלת לכך. היה לה מספיק אוראניום מועשר הדרוש לכך. אבל השלטון בחר לוותר על כך. לו לעיראק היתה כוונה לבצע את הניסויים הגרעיניים, בתוך שלושה חודשים מהפלישה לכוויית היתה ניצבת עם פצצה אטומית בידיה", אמר כאמל.

סדאם: לא אתקוף

סדאם חוסיין הכחיש אתול שיש לו כוונות לתקוף את סעודיה, כוויית או ירדן, בעקבות ישיבת ממשלתו האשים סדאם את ארה"ב, כי היא מפיצה מידע כוזב על כוונותיו, במטרה ליצור את התנאים להאריך את הסנקציות הבינלאומיות על עיראק.

שר ההסברה העיראקי, יוסף חמאדה, אמר אתמול בראיון לעיתון ירדני, כי יחסה של ממשלת בגדאד לממשלת ירדן נשאר חיובי, חרף עריקתו של חוסיין כאמל.

צה"ל יצמצם הטיסות לעובדה

מאת און לוי

צה"ל יצמצם את הטיסות המינהלתיות לבסיס עובדה שליד אילת בחמישים אחוז, דבר שיביא לחיסכון של למעלה מ־12.5 מיליון שקלים בשנה.

כך הוחלט בדיונים שקיים סגן הרמטכ"ל האלוף מתן וילנאי, למציאת מקורות לקיצוץ בתקציב.

עד עתה נהג צה"ל להטיס מדי יום חיילים וקצינים ממרכז הארץ לבסיס חיל האוויר בעובדה. בתחילה קבע חיל האוויר שלוש טיסות שבועיות, לשירות אנשי קבע. במשך הזמן התרחב השירות, וכיום מוציא חיל האוויר טיסה יומית אחת לעובדה ולאילת, ולעיתים אף שתי טיסות. בטיסות הוסעו גם חיילים בשירות חובה, חלקם "מקורבים למחלקי הכרטיסים".

עתה, בהתאם להוראת סגן הרמטכ"ל, יצומצם היקף הטיסות, והחיילים בשירות חובה לא יורשו לטוס, למעט מקרים יוצאי דופן ודחופים.

מובארק מקווה

(המשך מעמוד 1)

ביחס לפרשת הריגתם של שבויי המלחמה הישראלים במלחמת יום כיפור, אמר מובארק כי יחקור אם יש אמת בטענות. הוא הכיר עם זאת כי הפרשה נחשפה בעקבות הגילוי כי חיילי צה"ל הרגו שבויים מצרים במבצע קדש. אבל כל מה שנאמר, נאמר על ידי הצד הישראלי, כלומר מדובר על ישראלים שרצחו במצרים. "לאחר שרעית הקהל עסקה בכך, אמרתם שגם אתם הרגתם. אנחנו לא אמרנו. אף אחד אצלנו לא אמר שהוא הרג ישראלים".

הראיון המלא, ובו התייחסות גם להצעת המקלט המדיני שהציע הנשיא המצרי לסדאם חוסיין, ישודר בתוכנית "אולפן שישי", ביום שישי בשעה שמונה בערוץ 2.

בהודעת תגובה שפירסם אמש הליכוד נאמר: "הליכוד, שהביא את הסכם השלום עם מצרים, ושתמך בהסכם השלום עם ירדן, ממשיך לחתור לשלום עם כל גורם בעולם הערבי הרוצה בשלום אמיתי עם ישראל". בהודעה הדגיש הליכוד, כי הסכם אוסלו "המופר באופן שיטתי ע"י אש"ף, מסכן את כל אזרחי ישראל ואינו מביא שלום אפילו לשיטת הממשלה. "מדובר" מדגיש הליכוד, "בהסכם ביניים בלבד שעל פי הגדרתו אינו מחייב בהסדר הקבע". הליכוד הבטיח, כי ממשלה בהנהגתו "תדאג לאינטרסים של מדינת ישראל", בהתחשב בעובדה ש"מפלגת העבודה עדיין לא הצליחה ליצור מצב בלתי הפיך".

מעבר "סופה" ייפתח בקרוב לפועלים מרצועת עזה

מאת רמי שני

מעבר "סופה" בדרום רצועת עזה ייפתח בקרוב לתנועת פועלים – כך העריכו אתמול גורמים בכירים בפיקוד דרום. המעבר היה סגור לתנועת עובדים לישראל מאז הוטל הסגר האחרון על הרצועה.

במעבר יותקנו מכשירי מעקב אחר העוברים דרכו, ברומה למיכשור שהותקן במחסום ארז.

חקלאי הדרום פנו בסוף השבוע שעבר בעניין זה לעוזר שר החקלאות לענייני אוטונומיה, שייקה ארז. הם ביקשו לאפשר לפועלים המועסקים אצלם, לצאת מהרצועה דרך מעבר סופה.

בת 17 נדקרה ונשדדה בחולון

(ע). – נערה בת 17 הותקפה אמש סמוך לשעה 10.45, בלכתה ברחוב הפרדס בשכונת תל גיבורים בחולון.

שני צעירים שארבו לה ליד בית הספר מת"ב, תקפו אותה, דקרו אותה בידה במכשיר חד, ושדדו ממנה 50 שקלים. הם נמלטו ברגל.

פסטיבל הג'אז בים האדום/ יוסף יפה

המסמר של הפסטיבל

הערב השני של פסטיבל הג'אז ה־9 באילת התחיל עם "שישיית הכוכבים של ג'ודי כריסטיאן" משיקגו. שישה חבר'ה ותיקים שהחיים שלהם כבר שנים הם ג'אז, ולא יותר מזה. הג'אז "נשפך" מהם ללא כל מאמץ. הם נתנו לנו מנה משובחת של ביבופ מסורתי, והעלו את הערב לכמה מן הרגעים היותר מרוממים שלו. הגרוב שלהם היה כייפי, נחמד, פאנקי ובלתי צפוי.

אבל ההופעה האמיתית של הערב היתה זו של קורט אלינג, פרנק סינטרה צעיר ויאפי משיקגו, עם קול חם ויפה, כמעט כושי, אפילו שהוא לבן לגמרי עם קוקו. אלינג פשוט מקסים. יש לו את זה, ואחרי ג'ושוע רדמן, גיבור הסקסופון הצעיר מהערב הקודם, הייתי אומר שהוא המסמר האמיתי של הפסטיבל הזה. אלינג עשה הכל בשביל לעשות לקהל שמח, בין השאר אפילו שילב כמה משפטים בעברית בשירים, כמו "את כל כך יפה", ופתיח לקהל: "ערב טוב חברים".

אלינג נתן מוסיקה תמורה, עם הרכב מגביר (במיוחד הפסנתרן לורנס הובגוד) הנכית שהצליל היוצא מפיו יכול לרקוד בכל נימי גופו עד שהוא יוצא לאוויר. נפלא.

התראות לסגירה נמסרו ל־3 מוסדות פלסטיניים בירושלים

חוסייני: ממשלת ישראל סיפקה תחמושת למתנגדי השלום הפלסטינים

מאת יוסי מורשמיין ומוטי בסוק

אתמול בבוקר מסרו שוטרי משטרת מחוז ירושלים לשלושה מוסדות פלסטיניים במזרח ירושלים, המזוהים עם הרשות הפלסטינית, מכתבי התראה לסגירת מוסדותיהם. המשטרה הקצתה למוסדות ארבעה ימים לסגירת משרדיהם, ומאיימת כי תסגור את המשרדים אם לא ייענו המוסדות להתראה.

את מכתבי ההתראה קיבלו רשות השידור הפלסטינית, שבה מבוקם משרד העתונות של רדואן אבו עיאש, ראש רשות השידור, המרכז הפלסטיני לסטטיסטיקה. בראשות ד"ר חסן אבו לבדה, ומועצת הבריאות הפלסטינית, שבראשה עומד פתחי ערפאת, אחיו של יאסר ערפאת.

יו"ר הרשות הפלסטינית, יאסר ערפאת, אמר כי ההחלטה לסגור את המוסדות מנוגדת להסכם הביניים שנחתם ב־'93. "מדובר בשלושה מוסדות ותיקים מאוד, הקיימים עוד לפני הקמת הרשות הפלסטינית ושובנו לעזה", אמר ערפאת לכתבים בעזה.

פייסל חוסייני הוהיר כי צעדה של ישראל מסכן את תהליך השלום. "ממשלת ישראל סיפקה היום בהחלטתה זו את כמות התחמושת הגדולה ביותר לידי מתנגדי השלום הפלסטינים וכן לחוגי הימין הקיצוני בישראל. העויינים את השלום", אמר חוסייני בתום פגישה שערך באוריינט האוס עם עדנאן אבו עודה, יועץ לשעבר של המלך חוסיין, שביקר בימים האחרונים בשטחים.

חוסייני הוסיף כי בדעת הפלסטינים לנקוט צעדי תגובה בשלושה מישורים: במישור הפוליטי, במישור המו"מ עם ישראל, ובמישור המשפטי. הוא לא פירט לאלו צעדים כוונתו. עם זאת, הוא ציין כי בדעתו להפגש עם "אזרחים ישראלים על מנת להציל את תהליך השלום, שלא יוכל להמשך באווירה שכופה ישראל, ושמעודדת את הימין הישראלי להמשיך במעשיו".

ראש הממשלה, יצחק רבין, ושר החוץ, שמעון פרס, טענו אתמול ההחלטה לסגור את המוסדות הפלסטיניים בירושלים מתיישבת עם החוק ועם ההסכמים עם הפלסטינים.

"יש מרכיבים בהסכמים שהם מחויבות שלנו", אמר רבין, "ויש מרכיבים שהם מחויבות שלהם. אנחנו פועלים לפי ההסכם ועל פי החוק". לדעת רבין לפלסטינים אין כל סיבה לכעוס ומבילא אין להם כל סיבה להפסיק את שיחות השלום באילת. "ירצו לעכב זו תהיה בעייתם. אנחנו דבקים בהסכם", אמר.

לדעת פרס, שלושת המוסדות הפלסטינים הפרו את החוק. "אין מקום לקיים בירושלים מוסדות העוסקים בנושאים הקשורים לרשות הפלסטינית. זה מובן מאליו. הם הבינו, גם בשיחות האחרונות שהיו לי איתם, שהם לא יכולים לקיים משרדי הרשות הפלסטינית בירושלים. בשיחות שהיו לנו עם ערפאת, וגם עם נביל שעת ואבו עלא, הם הבטיחו שכל משרד שעוסק בענייני הרשות הפלסטינית בירושלים יסולק מרצון על ידם".

לדברי פרס אסור לפלסטינים לעסוק בנושאים הנוגעים לרשות הפלסטינית גם באוריינט האוס. הוא מסר כי הנושא נמצא בחקירת המשטרה. "פייסל חוסייני מאוד הגון בכל הפעילות הירושלמית שלו. זה פועל עכשיו כמו בומרנג".

חברת הכנסת נעמי חזן ממרצ דורשת משר המשטרה, משה שחל, לבטון מחדש את ההחלטה לסגור את שלושת המוסדות. היא טוענת כי ההחלטה לסגור אותם היא "הפרה של רוח הסכמי אוסלו", ומהווה "כניעה של הממשלה ללחצים הנמשכים והמופעלים על ידי ראש עיריית ירושלים, אהוד אולמרט, ותנועות הימין המתנגדות לשלום".

הפלסטינים הודיעו: בלי רג'וב לא נמשיך בשיחות

– וישראל איפשרה יציאתו מיריחו; בכירים במו"מ באילת: ישראל עשתה שגיאות שישפיעו על השיחות

מאת מוטי בסוק

רק התערבותו של אורי סביר, ראש המשלחת הישראלית לשיחות השלום באילת, איפשרה לג'יבריל רג'וב, ראש השב"כ הפלסטיני, לצאת מיריחו כדי להשתתף בשיחות.

המשלחת הפלסטינית באילת הודיעה לסביר, כי לא תמשיך בשיחות כל עוד רג'וב אינו יכול להשתתף בהן, וסביר פעל במערכת הביטחון לאפשר יציאתו מיריחו. לאחר שבעיית רג'וב נפתרה, חודשו השיחות באילת בכל הוועדות.

בכירים במשלחת הישראלית הביעו מורת רוח על פרשת רג'וב. לדעתם, ישראל ביצעה כמה שגיאות בימים האחרונים, כולל בפרשת הסגר על יריחו ובפרשת סגירת המוסדות הפלסטיניים במזרח ירושלים. למהלכים אלו עלולה להיות השפעה על השיחות באילת.

היום יפגשו באילת שר המשטרה, משה שחל, וראש המשלחת הפלסטינית, אבו עלא, לדיון בנושא שחרור האסירים הפלסטיניים. הפלסטינים דורשים שחרור כל 6,500 האסירים שבידי ישראל. ישראל מתנגדת לשחרור אסירים שדם יהודי על ידיהם, אסירים מהחמאס ומהג'יהאד האיסלאמי, ומי שנאסרו אחרי החתימה על הסכם העקרונות בספטמבר 1993.

כן תערך פגישה בין שר האנרגיה גונן שגב ובין אבו עלא, לאחר שהשיחות בנושא העברת הסמכויות לפלסטינים בנושא החשמל נקלעו למבוי סתום.

(ראה גם עמ' 9)

שר הפיתוח הגרמני דרש מאסד מעורבות יתר בתהליך השלום

מאת ורדינה הילו. בון

נשיא סוריה חאפז אל־אסד נפגש שלשום בדמשק עם השר הגרמני לענייני פיתוח, קרל דיטר שפרנגר. שפרנגר קרא לנשיא הסורי ליטול חלק פעיל יותר בשיחות השלום האזוריות.

סוריה היא תחנתו האחרונה של שפרנגר במזרח התיכון. במסגרת ביקורו בן השבוע באזור, נועד השר הגרמני עם אישים בירדן בישראל ובאוטונומיה הפלסטינית.

אסד האשים בפגישה את ישראל בכך שהיא מעכבת את המשך שיחות השלום, בין היתר משום שהיא עומדת על דרישתה להחזיק בתחנות התרעה ברמת הגולן.

שפרנגר לא הגיע להסכמה עם הסורים, בקשר להחזר החובות לגרמניה בסך של כמיליארד מרק. חובות החוץ של סוריה לממשלות המערב מסתכמים ב־16 מיליארד דולר. בקרב הקהילה הבינלאומית יש נכונות למחוק חלק מהחובות, בתנאי שדמשק תראה מעורבות יתר בתהליך המדיני באזור.

צ'אנס

עלה 10: לב – K; יהלום – Q; תלתן מס' 9

מזג האוויר

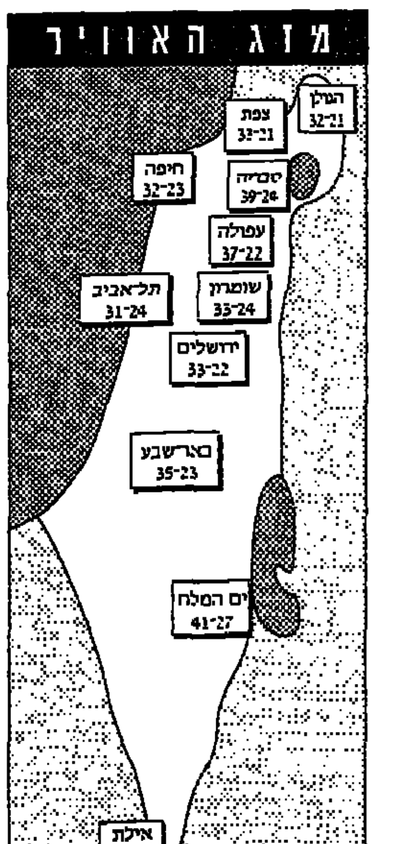

נאה. בשעות אחה"צ והערב תחול הקלה בעומס החום.

צה"ל חוקר

(המשך מעמוד 1)

את ההמון הזועם, ואף ירו מספר יריות באוויר. השוטרים אף ערכו חיפושים על כמה ממשתתפי ההפגנה. המשטרה הפלסטינית לא ערכה מעצרים.

בעקבות התקרית, הורה אלוף פיקוד המרכז, אילן בירן, לערוך תחקיר לבדיקת התקרית. גורם צבאי בכיר ביותר אמר: "ניתן היה למנוע את האירוע, לו פעלו שוטרי המשטרה הפלסטינית לעצרו מבעוד מועד, ואילו פעלו שוטרי משמר הגבול בהתאם להנחיות. אחרי שהאירוע הפך בלתי נשלט, נכון עשה מפקד הכח הצבאי שהמתין עד שיתרכזו מספיק כוחות לפיזור ההפגנה".

מחסור במזון

בעקבות הסגר, התדרדר המצב הכלכלי ביריחו, כי אסור להכניס סחורות, לרבות מוצרי מזון, דלק ותרופות. בעיר מורגש מחסור במוצרי חלב. מחירי המזון, ובעיקר הירקות, האמירו עד כפליים. לדוגמא, ארגז עגבניות שעלה לפני הסגר 15 שקל, עולה כיום יותר מ־30 שקל. בבתי התושבים אזל גם הגז לבישול וכן מלאי התרופות והמספוא.

"להעמיד לדין שורפי הדגל"

(ע). – "הענין חמור ביותר. ישראל לא יכולה לעבור לסדר היום על ההתפרעות". כך אמר ח"כ רן כהן, יו"ר סיעת מרצ, על האירועים ביריחו. "חייבים להעמיד לדין את מי ששרף את דגל ישראל", הוסיף.

באלון שבות זועמים על הדרישה למסור פרטיהם האישיים של המבקשים לבנות

(ע). – באלון שבות שבגוש עציון זועמים על דרישת משרד הביטחון, לציין את פרטיהם האישיים של המבקשים לבנות ביישוב. לטענתם מדובר בפגיעה בפרטיות.

ראש המועצה האזורית גוש עציון, שילה גל, הביע אתמול מחאתו בפני שר המשפטים, דוד ליבאי שביקר בגוש. ליבאי השיב, כי יבדוק את העניין לגופו.

"שילכו לכל הרוחות. אני לא אמלא טופס כזה. איפה עוד נשמעה הוצפה שכזאת. זהו שלטון של אשמדאי", הגיב גל לדרישה.

דרישת משרד הביטחון למסירת פרטים אישיים נתקבלה במכתב, החתום ע"י קצין בדרגת סגן־אלוף. מדובר בתשובה לבקשה לבנייה נוספת באלון שבות, שהעבירה המועצה האזורית גוש עציון למחלקה להתיישבות במשרד הביטחון.

במכתב, שהתקבל לאחרונה, התבקשה המועצה האזורית להעביר למחלקת ההתיישבות את פרטיהם האישיים של זוגות המבקשים לבנות את בתיהם ביישוב. בין השאר התבקשו הזוגות, לפרט את מידת הקירבה שלהם לאנשי היישוב.

שירות בתי הסוהר התיר הכנסת מקררים לכלא

מאת שמעון איפרגן

שירות בתי הסוהר החליט להציב מקררים לשימושם של האסירים בבתי כלא בארץ. עד היום לא הותר הדבר, מטעמים שונים.

נציב שירות בתי הסוהר, רב־גונדר אריה ביבי, הורה על הנפקת 20 המקררים הראשונים לכלא באר־שבע, שבו שורר בקיץ חום כבד במיוחד.

האסירים בכלא זה, הנאלצים לשתות מים חמים מהברזים, ממעטים בשתייה וכתוצאה מכך סובלים מתופעות של התייבשות.

לכלא באר שבע הוכנסו כבר כמה מקררים, ואתמול סיפרו שם שהאסירים מרוצים מהשיפור בתנאיהם. לכל אסיר יש במקרר בקבוק מים קרים, ועליו מדבקה עם שמו.

קורס להכרת החברה הישראלית באוריינט האוס

מאת מוחמד חליליה

בימים אלה הסתיים באוריינט האוס קורס להכרת החברה הישראלית, פרי יוזמתו של המרכז לחקר החברה הערבית בישראל מיסודה של ההסתדרות, בשיתוף עם המכון ללימודים ערביים והמכון הבינלאומי של ההסתדרות.

במשך כשנה שמעו משתתפי הקורס מפי מרצים ישראלים 24 הרצאות, בנושאים העומדים על סדר היום הציבורי של החברה הישראלית. בין הנושאים שנסקרו בקורס: השפעת הצבא והמלחמות על החברה הישראלית, מבנה החברה הישראלית, דת ומדינה ויחסי עדות.

במסגרת הקורס גם נערכו סיורים לימודיים למשתתפים בקיבוץ צרעה והכפר בר. הרכז האקדמי של הקורס היה ד"ר עאזל מנאע, מהמרכז לחקר החברה הערבית בישראל. על המרצים נמנו, בין השאר, פרופ' משה ליסק, פרופ' אלכס וינגרוד, השר יאיר צבן, ד"ר מאג'ד אל־חאג', ד"ר עאזמי בשארה, יוסי אלפר וברכה סבירסקי.

לקראת השנה הבאה מתכננים אנשי האוריינט האוס שני קורסים נוספים: קורס המשך על החברה הישראלית, וקורס מקביל על החברה הפלסטינית המיועד לקהל יהודי.

כוחות הביטחון פוצצו מאות ק"ג חומרי־נפץ שנתפסו ברצועה

מאת רמי שני

חבלני משמר הגבול פוצצו אתמול 700 קילוגרם חומרי נפץ, בהם 100 מוקשים, 20 רימונים ו־30 פצצות מרגמה. מדובר בחומרים שתפסו באחרונה כוחות הביטחון בקרב מחבלים ברצועת עזה.

גורמי הביטחון סבורים, כי תפיסות אלו יצמצמו בטווח הקרוב את יכולת המחבלים לבצע פיגועים באזור גוש קטיף.

עם זאת, אירגוני הסירוב ברצועה מחזיקים עדיין כמויות גדולות של אמצעי לחימה. חלק גדול מציוד זה הושאר על ידי חיילים מצריים נסוגים במלחמת ששת הימים.

מצבור נשק התגלה בבית פרטי באבו גוש

מאת אורי רוזדינגנרסיא

מצבור נשק גדול ופריטים רבים של ציוד צבאי התגלו בדירה של ערבי ישראלי ביישוב אבו־גוש הסמוך לירושלים.

בחיפוש בדירתו של גבר כבן 30, שנערך בעקבות מידע מודיעיני שהתקבל במפלג המיעוטים של משטרת הבירה התגלו רובה אם־16, 2 אקדחים, עשרות אלפי כדורי אקדח, רימוני עשן, פצצות תאורה ועוד. החשוד עצמו לא היה בבית, ואשתו שהיתה במקום עוכבה לחקירה.

משטרת ירושלים בודקת אם נעשה שימוש בכלי הנשק שנמצאו במקום למטרות פליליות או לאומניות, או אם מדובר ב"אוסף פרטי" של החשוד. שמותיהם של החשוד ושל אשתו נאסרו לפרסום על ידי המשטרה.

נהג! קח חייל בדרך הביתה

דבר DAVAR دافار
מייסד ועורך ראשון: ברל כצנלסון
עורך ראשי: רון בן־ישי
המו"ל: "דבר בע"מ"
מודפס ב"דפוס החדש" בע"מ
המערכת והמנהלה תל־אביב
רחוב שינקין 45 ת.ד. 199, מיקוד 65233
טלפון: 03-5286141 (6 קווים)
פקסימיליה: 03-6294783
מחלקת המנויים: 03-5281105
מחלקת המודעות, טלפונים ישירים
6298032, 5281860, 5286156
פקסימיליה מודעות: 03-6298032
טלפון לפניות הציבור 07.00-22.00, 03-5286141 הפצה "ידי" 03-377056
רחוב חומה ומגדל 2, ת"א
סניפים:
ירושלים: רחוב הלל 16
טלפונים: 02-256873, 02-256589
חיפה: רחוב הנביאים 27
טלפון: 04-620111
אין המערכת אחראית לתוכן המודעות ואינה מחזירה כתבי יד

ח"כ זאבי: "אם תפעילו נגדנו גז, נראה בזה הפעלת נשק חם, ונגיב"

נאומו של זאבי בכנסת היכה בתדהמה את הנוכחים; הוא איים גם לרשום את השוטרים שהיכו בהפגנות ב"רשימה שחורה", ולהיפרע מהם כשיחזור הימין לשלטון

מאת אריה דיין

יו"ר סיעת מולדת, ח"כ רחבעם זאבי, רמז אתמול מעל דוכן הכנסת על האפשרות שאנשי הימין, המפגינים נגד מדיניות הממשלה, יפעילו נשק חם נגד שוטרי משטרת ישראל.

ח"כ זאבי פנה אל השוטרים ואמר להם: "אם תפעילו נגדנו גז, אנחנו נראה בזה הפעלת נשק חם ונגיב בהתאם". זאבי לא פירט את מהות התגובה, אבל רבים במליאה פירשו את דבריו כאיום בהפעלה נשק חם נגד שוטרים. תדהמת הנוכחים התבטאה בשתיקה נדירה, שהשתררה באולם במשך שניות ארוכות.

את הדברים אמר זאבי במהלך ישיבת מליאה מיוחדת שהתכנסה שבוע לאחר הפיגוע ברמת אשכול, ביוזמת סיעות העבודה והליכוד.

זאבי גם אמר, כי בימין רושמים את שמותיהם של שוטרים שהשתמשו באלימות בזמן ההפגנות ברשימה שחורה, ו"כשנחזור לשלטון, אנחנו ניפרע מאותם שוטרים". הוא הוסיף וקרא "ליהודים בישראל להתייחס לשוטר שאינו עונד תג זיהוי כאל מתחזה ולא להתחשב בו ובהוראותיו".

זאבי הגיע לאולם המליאה היישר מאוהל המחאה מול לשכת ראש הממשלה, בו הוא שובת רעב יחד עם חברי כנסת נוספים מהימין. הוא אמר, כי "פסיעות בודדות מפרידות בין האוהל שלנו לבין הקרמלין הישראלי", אבל המטרים הבודדים האלה מפרידים, למעשה, "בין שני עולמות". "זו ממשלה אטומה ומבולבלת, שרודפת אל התהום וגוררת אחריה את ארצי האהובה", אמר זאבי.

השר לאיכות הסביבה, יוסי שריד, שהשיב בשם הממשלה על דבריו של זאבי, אמר כי שביתת הרעב של אנשי הימין היא בלתי לגיטימית וחסרת כל הצדקה. שריד הזכיר לכנסת כי התנגד בסוף שנות השבעים לשביתת הרעב הממושכת של אייבי נתן. הוא הסביר את השקפתו, לפיה שביתת רעב מהווה נשק לגיטימי רק כמאבק נגד משטר לא דמוקרטי, שנוטל ממתנגדיו את כל יתר דרכי המאבק.

"כל זמן שהשיטה הדמוקרטית פועלת, ואתם יושבים בכנסת מבלי שאיש ייפגע בזכות מזכויותיכם", פנה שריד לעבר זאבי וח"כ דב שילנסקי, השובת אף הוא רעב, "שביתת רעב היא מותרות, היא אפילו דבר נלעג".

"כאשר שמעתי שאנשים כל כך מכובדים מתכוונים לשבות רעב", סיים שריד את דבריו בנימה צינית, "הייתי בטוח שהארץ תתהפך על פיה. אבל מסתבר ששביתת הרעב שלכם מולידה מעט מאוד הזדהות. אנחנו, על כל פנים, מתייחסים בכבוד גדול למתנגדינו, גם אם מספרם מזערי".

קודם לכן אמר ח"כ עוזי לנדאו (ליכוד), בהתייחסו להתנהגות המשטרה בהפגנות הימין, כי "הממשלה מתגלה כמי שרודפת את יריביה הפוליטיים", וסבורה כי כל האמצעים כשרים לשם כך.

"כפי שצריך לטלטל את מחבלי החמאס", אמר לנדאו, "כך צריך לטלטל את רבין וממשלתו ולהחזיר להם את שפיות הדעת. הממשלה לא רק שאינה נאבקת בטרור, אלא מוציאה מידינו את הנשק היעיל ביותר נגד הטרור של המתאבדים – המודיעין. בגלל שאנו מחוץ לעזה, שוכן שם המהנדס לבטח. עכשיו מרחיבה הממשלה את מודל עזה וירידתו לקלקיליה וטול־כרם כדי להקים ערי מקלט נוספות".

ח"כ חיים אורון (מרצ), הגיב על דבריו של לנדאו באומרו, כי לנדאו היה מתנגד ליציאת צה"ל משכם וג'נין, גם אם היו מוכיחים לו, שיציאה משם דווקא תשפר את היכולת לאסוף מודיעין.

"פיזרתם יישובים בגדה ובעזה וקיוויתם שבכך תמנעו מאיתנו ללכת בדרכנו", אמר ח"כ אורון בפנותו לספסלי הליכוד. "נכשלתם כישלון חרוץ. היום כבר ברור שאפילו הימין לא מציע לחזור ולכבוש את עזה, או לשלוט בשני מיליון פלסטינים".

ראשי האופוזיציה במאהל שובתי הימין בירושלים (צילום: פלאש 90/ באדיבות "מעריב")

בנימין נתניהו: ממשלה בראשותי לא תכבד את הסכמי אוסלו

ראשי האופוזיציה הקימו פורום חדש למאבק בממשלה; הוחלט על צעדים להחרפת המאבק: השבתת מגזרים במשק והכרזה על יום חתימת הסכם אוסלו ב' כאבל לאומי

מאת אריה דיין וכתב "דבר"

יו"ר הליכוד, ח"כ בנימין נתניהו, אמר אתמול כי "הסכם אוסלו איננו מחייב שום ממשלה בישראל", וכי ממשלה בראשותו לא תכבד את ההסכמים שהממשלה בראשות יצחק רבין חתמה עליהם. ח"כ נתניהו אמר את הדברים בביקורו במאהל שובתי הרעב בגן הוורדים, מול משרד ראש הממשלה בירושלים.

נתניהו וחברים אחרים באופוזיציה ביקרו במאהל בשעות הבוקר, לפני ישיבת הכנסת, והביעו הזדהות עם השובתים, ששביתתם הגיעה אתמול ליומה השישי. ח"כ בנימין נתניהו, שפתח את הדיון, גינה את אלימות המשטרה נגד מפגיני הימין, שהיא לדבריו "תוצאה ישירה של מדיניות סתימת הפיות של ממשלת השמאל".

יו"ר צומת, ח"כ רפאל איתן, הוסיף על דבריו של נתניהו כי "כל סעיף הנוגד את האינטרס הלאומי לדעתנו, יבוטל מיד אחרי הבחירות הבאות".

חברי הכנסת מהאופוזיציה קראו לממשלה שלא להוציא את כוחות צה"ל משטחי יהודה ושומרון, ולערוך מיד משאל עם או בחירות מוקדמות.

בישיבה הוסכם על שיתוף פעולה בין מפלגות האופוזיציה, והוכרז על הקמתו של גוף חדש, "פורום ראשי האופוזיציה", שיורכב מראשי מפלגות האופוזיציה וינהל מעתה את המאבק נגד הממשלה ונגד יישום הסכמי אוסלו. חברי הפורום יהיו ח"כ בנימין נתניהו, ח"כ רפאל איתן, ח"כ זבולון המר, ח"כ רחבעם זאבי, וכן חברי הכנסת אברהם ורדיגר מאגודת ישראל ואברהם רביץ מדגל התורה.

בישיבה באוהל השובתים העלה ח"כ רחבעם זאבי מספר יוזמות להחרפת פעולות המחאה ככל שיתקרב מועד חתימת הסכם אוסלו ב'. ליום חתימת ההסכם מתוכננות הפגנות מחאה בכל רחבי הארץ וחסימת כבישים. כן דובר על "שלב חדש בהתנגדות לממשלה", שיכלול השבתת עסקים ומגזרים שונים במשק ביום חתימת ההסכם, והכרזתו של יום זה כיום אבל לאומי. הציבור ייקרא לנהוג באווירת אבלות ולהניף דגלי לאום מעוטרים בסרטים שחורים.

שובתי הכריזו גם כי יקחו על עצמם את אבטחת המתנחלים, "אם יופקרו על ידי הממשלה", וגינו את "השימוש הנפסד, הציני והפוליטי" שעשתה הממשלה במשטרת ישראל.

בישיבת ראשי האופוזיציה אתמול בלטה לעין המתיחות בין שני ראשי הליכוד, נתניהו ושרון. היא באה לידי ביטוי במאבק סמוי שהתנהל ביניהם סביב השאלה מי ינהל את הישיבה, בהצלחתו של נתניהו להכשיל את אימוץ ההצעה של שרון, וכן בהערה עוקצנית של שרון, שבירך את ראשי האופוזיציה על "שטרחו לקיים פה את ישיבתם, כאשר אנחנו פותחים את היום השישי של שביתת הרעב שלנו".

ח"כ אברהם ורדיגר מיהדות התורה זכה לתשואות כאשר תקף בחריפות את הממשלה: "שום דבר לא יזוז בלי שמאות אלפי אזרחים ייצאו לרחובות כדי להפגין נגד המשטר הבולשביקי־משטרתי הזה". אחר כך הוסיף בנימה של צער כי "אם הם לא יצאו עד עכשיו, זה סימן שלא כל כך אכפת להם ממה שקורה".

תפקידן של מפלגות האופוזיציה, הוסיף, הוא "לזעזע את המדינה כדי להוציא את הציבור לרחובות. צריך לסגור את הכבישים, לסגור את העיריות, לסגור את המפעלים ולסגור את בתי המדרשות. זה התפקיד שלנו, ולצערי אנחנו לא עושים זאת. הציבור עוד לא התעורר ואנחנו חייבים להעיר אותו".

מפקד משמר הגבול לשעבר, משולם עמית, השובת אף הוא, גינה את אלה מבין אנשי האופוזיציה שגינו את הפגנות "זו ארצנו". על רקע "פשעי הממשלה" ו"השואה הלאומית הצפויה לנו", אמר, הימין "יכול להרשות לעצמו לבצע חטאים ועבירות קלות" כגון חסימת כבישים. הרב שלמה רסקין, רבה של אפרת, הוסיף בהקשר דומה כי המפתח להכשלת תוכניות הממשלה מצוי ביישובים היהודיים בשטחים. הוא קבע לכן כי חיוני להמשיך ב"מאבק על הגבעות", וקבל על כי "לא ראינו שם, על הגבעות, את חברי הכנסת של האופוזיציה".

ח"כ הרב אברהם רביץ מ"דגל התורה" שלל את הפרסומים בדבר התנגדותו של הרב שך להפגנות הימין, וציין כי הרב שך, כמו רוב רובו של המחנה החרדי, עומד לימין המחנה הלאומי ורואה הכרח בהפלת ממשלת רבין, שבה הוא רואה "ממשלה שמד". הרב רביץ הזכיר גם את תכנית הלימודים בנושא יהדות שהכין לאחרונה משרד החינוך, והגדיר אותה כ"חינוך פגאני". הוא קבע כי תפקידה של הממשלה הבאה, "בראשותו של בנימין נתניהו", יהיה "לבטל את כל הגזירות שהממשלה הזו מטילה על העם היהודי בתור עם יהודי", ולא רק לשנות את המדיניות בעניין ארץ ישראל.

זאב ליבסקינד בבית המשפט המחוזי (צילום: פלאש 90/ באדיבות "מעריב")

זאב ליבסקינד מבית־אל מואשם בהריגת פלסטיני בגבעת ארטיס

סעיף האישום שונה מרצח להריגה; עוד הוא מואשם בנסיון להעלמת ראיות

מאת כתב "דבר"

אתמול הוגש בבית המשפט המחוזי בירושלים כתב האישום נגד זאב ליבסקינד מבית־אל.

ליבסקינד מואשם בהריגת תושב הכפר דורא אל־קרע לפני כשבועיים בגבעת ארטיס ובנסיון להעלמת ראיות. בית המשפט גם האריך את מעצרו של ליבסקינד ב־19 יום.

ליבסקינד כפר באשמות המיוחסות לו, וטען כי פעל מתוך הגנה עצמית. פרקליטו, עו"ד יאיר גולן, אמר כי פעל מתוך מצוקה. השופטת מיכאלה שידלובסקי־אור, החליטה להמיר את האישום נגדו מרצח להריגה. כן נענתה השופטת לבקשתו של עו"ד גולן, לדחות את המשפט ל־15 בספטמבר, על מנת שיוכל לעיין בחומר הראיות. עד למתן החלטה אחרת, יישאר הנאשם במעצר.

ב־13 באוגוסט קיימה קבוצה של תושבי הכפר דורא אל־קרע תהלוכת מחאה מהכפר אל עבר גבעת ארטיס הסמוכה במחאה על הקמת מאחז מתנחלי בית־אל במקום. בהגיעם לגבעה, החלו הפלסטינים להרוס את המאהל, שלא היה מאויש.

כשהבחין ליבסקינד במתרחש, נסע ברכבו למקום, כשהוא חמוש בנשקו האישי מסוג "אם־16". למקום הגיעו גם תושבים אחרים מבית־אל.

לטענת המשטרה, התמקם ליבסקינד על גבעת טרשים במרחק קצר מהמאהל, ופתח באש מנשקו לעבר קבוצה של תושבי הכפר, שכבר היו בדרכם חזרה לכפר.

כתוצאה מירי זה נפגע היד עבד אל־חפיד קאסם בחזהו. הוא מת זמן קצר לאחר מכן מפצעיו.

המשטרה טוענת, כי לאחר הירי ניסה ליבסקינד לטשטש את הראיות הקשורות אותו למעשה.

לטענתה, פרק החשוד את הנוקר מנשקו והיכה בקצהו. זאת כדי לגרום לשינוי צורתו של הנוקר, כך שלא ניתן יהיה לקשר בין נשקו לבין התרמילים שהתגלו בזירת האירוע. בנוסף לכך, ניקה ליבסקינד את נשקו והשלים את הכדורים שחסרו במחסנית שבה השתמש.

בתום הדיון בבית־המשפט אמרה לאה ליבסקינד, אשתו של הנאשם, כי היא מאוכזבת מהחלטת השופטת, "כי כולנו ציפינו לזיכוי מוחלט".

לאה ליבסקינד אמרה עוד, כי המשפט של בעלה הוא משפט פוליטי טהור והאשמות המשטרה הן עלילה ונסיון של הממשלה לפגוע במתנחלים.

שילנסקי ענד בכנסת את תג הזיהוי של שובתי הרעב – ועורר זעם בשמאל

מאת אריה דיין

סגן יו"ר הכנסת, ח"כ דב שילנסקי, עורר זעם רב בקרב שרים וחברי כנסת מהקואליציה כאשר ניהל אתמול את ישיבת הכנסת בעוד הוא עונד על דש מקטורנו את תג הזיהוי שנושאים כל שובתי הרעב השוהים מול לשכת ראש הממשלה. שילנסקי הגיע לישיבת הכנסת הישר במאהל השובתים, שם ישב בשבוע האחרון.

כבר דקות אחדות לאחר פתיחת הישיבה קיבל שילנסקי פתקים ממספר חברי כנסת שהעירו לו כי התנהגותו אינה הולמת, לדעתם, את התקנון. שילנסקי בחר להשיב להם בעל פה, מכיסא היושב ראש. הוא אמר כי התייעץ עם מספר אנשים, שבשמותיהם לא נקב, והחליט כי לא יפר את הכללים הנהוגים בכנסת אם יעלה אל כס היושב ראש עם תג השובתים. "זה איננו מיצג", אמר, "זה משהו שאני נושא על בגדי כבר שישה ימים, ולא משהו שענדתי במיוחד כדי לנהל את הישיבה".

"זה כאילו אמרת שמותר לך לנהל את ישיבת הכנסת עם כובע של ליצן על הראש רק בגלל שבאת לכנסת הישר ממסיבת פורים", הגיב על כך ח"כ אלי גולדשמידט.

שני השרים שנשאו דברים במליאה, משה שחל ויוסי שריד, גינו את התנהגותו של ח"כ שילנסקי. "ענידת התג הזה היא בגדר הבעת דעה פוליטית", אמר השר שחל. "כבודה של הכנסת מחייב את מי שמנהל את ישיבותיה שלא להביע עמדות פוליטיות מעל דוכן היושב ראש". "אם לסגן יו"ר אחד מותר לשאת תג כזה", אמר שריד, "אז למה שהיו"ר ושאר הסגנים לא ישאו תגים אחרים? אני מניח שח"כ שילנסקי היה מתקומם אילו יו"ר הכנסת ניהל ישיבה בעודו עונד תג בעד הסכם אוסלו או בעד התפייסות ישראלית־פלסטינית".

חוסיין ופרס שלשום על היאכטה המלכותית (צילום: יצחק אלהר/ "יסקיפי 80")

טרמינל נמל התעופה הישראלי־ירדני "ערבה" יוקם על שטחי שתי המדינות

כך סיכמו הנסיך חסן ופרס; מספר הטיסות מלוד לעמאן יגדל משלוש בשבוע לחמש

מאת מוטי בסוק ואבשלום קווה

לנמל התעופה הישראלי־ירדני "ערבה" שיוקם על שטח ירדן ליד עקבה, יהיה טרמינל אחד, חציו בשטח ירדן וחציו בשטח ישראל. כך סוכם אתמול בפגישה בירדן בין יורש העצר הנסיך חסן, לבין שר החוץ שמעון פרס.

הפגישה התקיימה בחווילתו של שר התחבורה הירדני סמיל קוזאר, סמוך לכפר בארמה שבחוף ים המלח. בפגישה השתתפו גם שר התחבורה ישראל קיסר, שר החוץ הירדני כבריתי, ושגרירי שתי המדינות, ד"ר מרואן מועשייר ופרופ' שמעון שמיר.

ההסכם שם קץ לויכוח החריף בין שני הצדדים על שדה התעופה החדש.

ירדן וישראל הסכימו, כי הפיקוח האווירי בשדה התעופה החדש יהיה ירדני בהשתתפות ישראלית, השדה יופעל על־ידי חברה בינלאומית, ועל חלוקת הרווחים יתקיים מו"מ נפרד בקרוב. כל צד יהיה אחראי על הביטחון בשטח שלו.

חברת תיכנון אמריקנית עוסקת מזה מספר שבועות בבדיקת עלות התיכנון הראשוני של שדה התעופה "ערבה". העלות הזו מוערכת ב־500 אלף דולר. מודל נמל התעופה יוצג בוועידת עמאן, שתתקיים בסתיו הקרוב בבירת ירדן.

בפגישה סוכמו נושאים נוספים בתחום התחבורה: מספר הטיסות מלוד לעמאן יגדל משלוש בשבוע לחמש. בעוד חצי שנה תיבדק הפעלת קו תעופה נוסף בין שתי המדינות. נמצא פתרון למעבר אוטובוסים בין הרשות הפלסטינית לירדן, בגשר אלנבי.

הנסיך חסן הציע גם שיתוף פעולה ירדני־ישראלי במפרץ אילת ובדרום הערבה, כולל הקמת רכבת והפעלת שירותי אוטובוס משותפים.

נציגי ישראל דחו את דרישת הירדנים לקו ישיר בין נמלי התעופה בן־גוריון ועקבה, כדי למנוע פגיעה בחברת "ארקיע".

ביום חמישי הבא ימשיכו נציגי הצדדים במגעים לגיבוש הסכם התעופה בין שתי המדינות.

הצבא יאפשר לחיילים להצביע בפריימריס

מאת אריה דיין

בפרקליטות הצבאית הוחלט לשנות את פקודות הצבא האוסרות על חיילים להצביע בפריימריס למפלגות.

הפרקליט הצבאי הראשי, תת־אלוף אילן שיף, שהודיע על כך בכתב ליו"ר ועדת הכנסת, ח"כ חגי מירום (עבודה), כתב כי על־פי התיקון המתוכנן יוכלו חיילים להצביע בפריימריס, "כל עוד לא יעשו זאת במדים".

תיקון זה, מוסיף וכותב תא"ל שיף לח"כ מירום, "יאפשר לחיילים "לקחת חלק פעיל יותר בחיים הפוליטיים בישראל". שיף מדגיש את העובדה שכוונת הפקודה היא לאפשר לחיילים להשתתף בפריימריס כמצביעים בלבד.

בכך שינה שיף את עמדתו הקודמת, ששללה את זכות השתתפותם של חיילים בפריימריס מפלגתיים. השינוי בעמדתו של שיף הוא כנראה תוצאה ממגעים ממושכים שמירום קיים איתו במהלך ששת החודשים האחרונים. גם כמה מחברי הכנסת של המפד"ל, שביקשו לפקוד חיילים מישיבות ההסדר לשורות מפלגתם, שוחחו על כך עם שיף בכמה הזדמנויות.

"הפקודה הקיימת כיום", כתב שיף בפברואר השנה בתשובה לפנייתו הראשונה של מירום, "קובעת כי חייל רשאי להצביע בבחירות פנימיות בכל אגודה, שאינה מפלגה פוליטית ואינה עוסקת בנושאים מדיניים".

במכתבו האחרון למירום כותב שיף, כי העבודה לקראת שינוי הפקודה נמצאת כבר בשלב מתקדם. יחד עם זאת נמנע שיף מלומר אם יושלם התיקון לפני עריכת הפריימריס במפלגות, לקראת הבחירות הבאות.

ח"כ מירום בירך אתמול על השינוי שחל בעמדת הפרקליטות הצבאית ואמר, כי "מדובר במהפכה של ממש בהתייחסות הצבא לחיים הפוליטיים".

פליפה גונזאלס יבקר בקרוב במזה"ת

מדריד (עי"א.אף.פ.). – ראש ממשלת ספרד פליפה גונזאלס יבקר בעתיד הקרוב במזרח התיכון, בתוקף תפקידו כנשיא האיחוד האירופי. כך מסרו אתמול במדריד מקורות יודעי דבר.

דובר מטעם משרד החוץ הספרדי ציין כי לא ברור עדיין באילו תאריכים יתקיים הביקור, והיכן ישהה ראש הממשלה. היומון הספרדי "אל פאיס" סיפר אתמול כי בסיורו יבקר גונזאלס בין השאר גם בסוריה, שם ייפגש לשיחות עם הנשיא חאפז אל־אסד.

בעיתון נאמר כי ראש ממשלת ספרד אמור בהמשך סיורו, שיתחיל כנראה ב־10 בספטמבר, לבקר בישראל, ולהיוועד עם ראש הממשלה יצחק רבין. כן ייפגש עם יו"ר אש"ף יאסר ערפאת, ובביקורים קצרים בירדן ובמצרים ישוחח גם עם המלך חוסיין, ועם הנשיא חוסני מובארק.

רוסיה פתחה נציגות דיפלומטית בעזה

(עי"א.א.פ.). – רוסיה פתחה אתמול נציגות דיפלומטית בעזה. בכך היתה למדינה העשירית המיוצגת בשטחי האוטונומיה הפלסטינית.

אלקסיס גססיקוב, העתיד לנהל את הנציגות, הגיש את כתב האמנתו ליו"ר הרשות הפלסטינית, יאסר ערפאת.

מאז הקמת האוטונומיה בעזה וביריחו במאי '94 נפתחו בה נציגויות של תשע מדינות: גרמניה, דנמרק, נורבגיה, דרום אפריקה, הולנד, ירדן, מרוקו, מצרים ותוניס.

"אוצרו של הימלר, שהיה שייך ליהודי הונגריה, נמצא בשווייץ"

מאת ורדינה הילו. בון

אוצרו עתיר הנכסים של מפקד האס.אס. היינריך הימלר, המוערך בכ־1.175 מיליארד מרקים, נתגלה עתה בשווייץ. גילוי האוצר לאחר 50 שנה, מדווח היומון הגרמני "בילד", בא בעקבות מידע שנחשף בארכיוני ה"שטאזי", בעקבות איחוד גרמניה.

מסמכים שנמצאו גילו לראשונה את המקום שבו הופקד האוצר, ואת הפרטים הקשורים לפרשה. זהב, מזומנים ותמונות יקרות ערך, שהיו שייכים ל־13,000 יהודי הונגריה, הוחרמו בכוח על ידי הימלר בתקופת מלחמת העולם השנייה. הימלר סחט בדרך זו את יהודי הונגריה, ובתמורה להעברת רכושם הפרטי להימלר, ניצלו חייהם.

הימלר נתן הוראה להביא לידיו את כל הרכוש מהיישוב וולסברג שליד העיר פרבון ומשם פקד להעבירו באמצעות רכבת פרטית במסלול נסיעה שעבר במסילת הברזל לברלין לתחנתו הסופית בשווייץ הניטראלית. בשווייץ דאג להפקיד את כל המטמון על שמו בכספות בבנק. במשך עשרות השנים שחלפו שתקו השווייצים ולא הדליפו פרטים על כך. ניצולי השואה יתבעו עכשיו את רכושם שנחשב עד כה לאבוד, כתב העיתון הגרמני.

ניצי העבודה נפגשו עם רבין לדיון על מצע המפלגה לבחירות ב־96'

מאת אריה דיין

עשרה ח"כים המשתייכים לזרם הניצי במפלגת העבודה, נועדו אתמול עם ראש הממשלה, יצחק רבין, כדי לדון במצע מפלגת העבודה לקראת הבחירות הבאות.

מצע מפלגת העבודה יידון בוועידת המפלגה, שצפויה ייכנס בתחילת השנה הבאה ויתכנסו למושב ראשון בחודש מארס '96. הח"כים הניציים ביקשו את גיבויו של ראש הממשלה במאבק שבכוונתם לנהל נגד החוגים היונים במפלגה על עיצוב המצע. ראש הממשלה אמר להם כי הוא סבור, כמוהם, שגם במצע הבא צריך להיאמר שנהר הירדן יהיה גבול הביטחון של ישראל, שבקעת הירדן תישאר בידי ישראל גם בהסדר הקבע וכי ירושלים המאוחדת תהיה בירת ישראל.

עשרת חברי הסיעה שנפגשו עם רבין הם סגני השרים מאשה לובלסקי ומיכה גולדמן וחברי הכנסת גדליה גל, אלי גולדשמידט, רפי אלול, יוסי ונונו, יורם לס, עמנואל זיסמן, אביגדור קהלני ויעקב שפי.

ח"כ גולדשמידט אמר בפגישה, כי מפלגת העבודה תהיה חייבת להציג לציבור, לקראת הבחירות הבאות, את עמדותיה באשר להסדר הקבע עם הפלסטינים. גולדשמידט דיבר בהקשר הזה גם על צירופן לישראל של "הגבעות שמסביב לירושלים, כולל מעלה אדומים".

ח"כ צוקר: להאריך תקופת ההתיישנות על תקיפות מיניות ל־15 שנים

איגוד מרכזי הסיוע לנפגעות תקיפה מינית: שליש מהנפגעות מתלוננן רק אחרי תקופה זו

מאת **אריה דיין**

כשליש מהנשים המתלוננות על תקיפה מינית עושה זאת עשר שנים או יותר אחרי שהותקפו.

כך עולה ממחקר, שערך איגוד מרכזי הסיוע לנפגעות תקיפה מינית בהזמנתו של יו"ר ועדת החוקה חוק ומשפט, ח"כ דדי צוקר.

בעקבות המחקר החליט צוקר לקדם יוזמת חקיקה, שאושרה בקריאה טרומית והועברה לוועדה שבראשה הוא עומד, לפיה תוארך תקופת ההתיישנות על עבירות מין העומדת היום, כמו ברוב העבירות האחרות, על עשר שנים. ח"כ צוקר ימליץ להאריכה בחמש שנים נוספות.

הצעות החוק הפרטיות שהוגשו בעניין מונחות זה כמה חודשים על שולחן הוועדה. צוקר עיכב את הטיפול בהן עד לקבלת הנתונים המוסמכים. אתמול אמר, כי המחקר שיכנע אותו בנחיצות החקיקה.

שיטות טיפול חדישות בנפגעות מין מקילות על נשים שנפגעו בילדותן להתלונן, כעבור שנים רבות, על הגשת תלונה. ואולם, החוק הקיים מונע זאת מהן.

איגוד מרכזי הסיוע אסף נתונים על תלונות שהוגשו על ידי נשים, שפנו לשמונה המרכזים הפעילים בישראל בין השנים 90'־95'. בסך הכל מדובר ב־736 תלונות.

מניתוח הנתונים שנאספו עולה, כי רק 67 אחוז מהנפגעות הגישו את תלונותיהן בעשר השנים הראשונות לאחר התקיפה.

כן נודע, כי 84.8 אחוז מהנשים שהתלוננו, נפגעו קודם הגיען לגיל 16, בעוד ששיעור הילדות והנערות שהגישו את תלונותיהן בטרם מלאו להן 16 אינו עולה על 28 אחוז.

ח"כ צוקר יציע לחברי הוועדה לקבוע, כי במקרה של עבירה שנעשתה כלפי ילדה או נערה שטרם מלאו 18 שנים, יתחיל חישובה של תקופת ההתיישנות ביום שבו מלאו לה 18 שנים.

חשדות לפרשיית האזנות־סתר גם בקריית שמונה

מאת **גונה קונן**

שני בלשים פרטיים, שוטרים לשעבר במשטרת קריית שמונה, נעצרו אתמול ע"י מיפלג התשאול של היחידה המרכזית במחוז הצפוני של המשטרה, בחשד שביצעו האזנות סתר לטלפונים סלולריים של אישי ציבור ואורחים בעיר.

בעקבות חקירה, שמנהלת זה כמה שבועות היחידה המרכזית של המשטרה, נערך אתמול חיפוש במשרד חקירות פרטי, השייך לשני שוטרים לשעבר. בחיפוש נמצאו אמצעי הקלטה, אנטנות וקלטות רבות.

חקירתם של שני העצורים נמשכת, במגמה לברר פרטים לגבי שולחיהם.

"הידיעה על מעצרם של הבלשים הפרטיים בחשד להאזנות סתר אינה מפתיעה אותנו," אמרו אתמול גורמים פוליטיים בקריית שמונה. "לידיעתנו זהו רק שלב חדש במלחמה הפוליטית המתנהלת בעיר". ובלא מעט ציניות הוסיפו: "זהו חידוש המקרב אותנו, אנשי הפריפריה, לאיזור המרכז..."

שר החוץ הברזילאי, לואיז פליפה למפריה, הגיע לביקור בישראל. הוא נפגש עם ראש הממשלה יצחק רבין, והשניים סיכמו בדבר הידוק הקשרים הכלכליים בין שתי המדינות. בן מסר האורח לרבין הזמנה מנשיא ברזיל, פרננדו הנריקה קרדוסו, לבקר בארצו. בתמונה: למפריה עם שר הכלכלה, ד"ר יוסי ביילין (מוטי בסוק; צילום: איתן הרמן)

לא התקבל לסדנה קדם־צבאית בגלל "הוראה מלמעלה שלא לקבל בדואים"

אביו של סעוד אבו סמרא מהכפר עוזיר, ששירת בצה"ל 12 שנה כגשש: "דווקא בגלל היותנו ציבור שקט, היו צריכים להשתדל קצת"

מאת **גונה קונן**

סעוד אבו סמרא בן 16, מהכפר הבדואי עוזיר, שאביו, חסן אבו סמרא, שירת 12 שנה כגשש בצה"ל, לא התקבל לסדנה קדם־צבאית בתואנה ש"יש הוראה מלמעלה לא לקבל בדואים".

משאת נפשו של אבו סמרא היתה להתקבל לסדנה קדם־צבאית מטעם רשת "עמל", המתקיימת באחד הבסיסים בצפון. אביו לא אהב את הרעיון אך הנער התעקש, והגיע לבסיס שבו מתקיימת הסדנה בלווית דודו. אולם לטענתם, החיילת שבמקום אמרה להם: "אין שום סיכוי שהנער יתקבל, כי יש הוראה מלמעלה שלא לקבל בדואים".

הנער ודודו חזרו מאוכזבים לכפרם, אשר לפני חודשיים הביא למנוחות את הגשש רס"ר סובחי אבו האמד, שנהרג בהתקלות בדרום לבנון.

סעוד סיפר את שאירע לאביו, חסן אבו סמרא, וזה הגיב אתמול: "הייתי המום. בעיקר כאב לי שבני אמר לי 'תראה איזה צבא זה. נתת לו 12 שנה מהחיים שלך, ועכשיו לא מקבלים אותי בגלל שאני בדואי'".

האב התקשר לבסיס, ושם חזרו באוזניו על אותם הדברים. בעקבות זאת התקשר האב לתוכנית הרדיו "הכל דיבורים" בגלי צה"ל, וגולל את סיפורו.

"לאחר מכן", סיפר, "התקשרו מהצבא ואמרו, שאולי היתה כאן טעות של מישהו, ואמרו שיבדקו את המקרה מחדש".

אבו סמרא טוען, כי הבדואים מופלים לרעה דווקא משום היותם אוכלוסייה שקטה. "אנחנו לא יוצאים להפגנות כמו הדרוזים, לכן חושבים שאנחנו בכיס של מישהו," אמר. "דווקא בגלל היותנו ציבור שקט היו צריכים להשתדל קצת, ולפחות להתקרב לשוויון".

איי.סי.פי. מבקשת למנוע השתתפות מיכל ינאי בתוכנית טלוויזיה

(ע). – חברת הרכש לכבלים איי.סי.פי. פנתה אתמול לבית המשפט המחוזי בתל־אביב בבקשה דחופה, שיוציא צו מניעה זמני נגד השחקנית מיכל ינאי והחברות טלית הפקות, טלעד־אולפני ירושלים, ו־ג.ג. אולפני ישראל ירושלים. הבקשה: ינאי לא תשתתף בתוכנית טלוויזיה כלשהי לילדים ללא הסכמת איי.סי.פי.

איי.סי.פי. הגישה את הבקשה בדחיפות, כיוון שלטענתה מתעתדת ג.ג. להקליט, ב־30 וב־31 באוגוסט, תוכנית בהשתתפות מיכל ינאי, אשר תשודר על ידי טלעד בערוץ השני של הטלוויזיה ביום שבת, ה־2 בספטמבר.

לטענת החברה, יש לה הסכם בלעדיות עם מיכל ינאי באמצעות טלית הפקות, אשר חתמה על ההסכם בשם מיכל ינאי, שאישרה את תנאיו בחתימתה.

איי.סי.פי. טוענת, כי אם תשודר התוכנית, ייגרם למוניטין שלה נזק בלתי הפיך.

המשיבים עדיין לא הגיבו על הבקשה.

רבין הזמין את אבא אבן לחגיגות 50 שנה לאו"ם בניו יורק

מאת **מוטי בסוק**

ראש הממשלה, יצחק רבין, הזמין את אבא אבן להשתתף יחד איתו במשלחת ישראל לחגיגות שנת החמישים להקמת האו"ם. אבן, מי שהיה שגרירה הראשון של ישראל באו"ם והדובר הראשי במוסד זה במשך כעשר שנים, נענה להזמנה.

אירועי היובל יתקיימו בניו יורק באמצע חודש אוקטובר. באירוע המרכזי אמורים להשתתף כ־150 ראשי מדינות, בהם הנשיאים ביל קלינטון ובוריס ילצין.

בפנייתו לאבן כתב רבין: "בשירותך במשך שנים באו"ם קנית לעצמך מקום כבוד, וכולנו נתברך בנוכחותך. אין בישראל מי שכמוך ראוי להשתתף במעמדים החגיגיים הללו".

צפון קוריאה הקפיאה את פיתוח הטיל "נו־דונג"

מאת **אריה ארד**

צפון קוריאה הקפיאה לאחרונה את פיתוח הטיל הבליסטי ארוך הטווח "נו־דונג", שבמימונו השתתפה איראן בסכומים ניכרים. עם הפסקת הפרויקט העבירו הקוריאנים לאיראן לפחות חלק מהידע שנצבר במהלך הפיתוח. כך דיווח שבועון התעופה הבריטי "פלייט".

האפשרות שצפון קוריאה תייצא את הטיל למדינות שונות במזרח התיכון, גרמה דאגה רבה בירושלים ובבירות המערב. לא ידוע אם הפרוייקט הוקפא בשל לחץ אמריקני או בשל קשיים טכנולוגיים, שאיתם אין הצפון־קוריאנים מסוגלים להתמודד.

השבועון הבריטי כתב כי ה"נודונג" אמור היה להגיע לטווח של אלף קילומטר. פיתוחו החל לפני עשר שנים, ונסיון הירי הראשון שלו נערך לפני שנתיים.

איראן השקיעה סכומים גדולים בפיתוח הטיל והתכוונה להצטייד בו, לכשיהיה מבצעי.

השבועון הוסיף, כי איראן מקימה עתה מרכזי ייצור לטילי סקאד "בי" ו"סי". טווח דגם "בי" הוא 300 קילומטר וטווח ה"סי" הוא 500 קילומטר. מרכזי הייצור מוקמים בסיועה של צפון קוריאה. איראן רוכשת ידע בתחום הטילים הבליסטיים גם מסין.

ניסים משעל, דוד ויצטום ויעל דן לא יצטרפו לשידורי הרדיו המקומי בראשות קרפין

מאת **אביבה זלצמן**

הוועד המנהל החדש של רשות השידור, בראשות פרופסור רינה שפירא, החליט אתמול לאפשר לניסים משעל להעביר את מניותיו בתחנת הרדיו האיזורי, "רדיו ללא הפסקה", לבן משפחה בוגר שלו, בתנאי שזה אינו סמוך אל שולחנו.

ההחלטה התקבלה בעקבות הודעתו של משעל, כי בכוונתו לקיים את החלטת הוועד המנהל הקודם, שאסרה על עובדים ברשות השידור לעבוד במקביל ברדיו האזורי או להיות בעלי עניין בו.

גם דוד ויצטום, שהיה אמור לשמש שדר בכיר ב"רדיו ללא הפסקה", מסר למנכ"ל הרשות הודעה בכתב, לפיה בכוונתו להמשיך לעבוד ברשות השידור ואין בכוונתו לעבוד ברדיו האזורי.

"רדיו ללא הפסקה", תחנת הרדיו האזורי בניהולו של מיכאל קרפין, זכתה במכרז לשידורי רדיו מקומי בתל־אביב. בהצעה שהוגשה למכרז הופיעו יעל דן כמנהלת התוכניות, וניסים משעל ודוד ויצטום כשדרים בכירים. למשעל עצמו גם מניות ב"רדיו ללא הפסקה".

כעת מודיעים דן, משעל וויצטום כי לא יעברו לרדיו האזורי.

קרפין, שעדיין לא קיבל את הזיכיון, התבקש על ידי הרשות השנייה להגיש את לוח התוכניות ואת רשימת העובדים, ורק לאחר שלוח זה יושווה ללוח שהוגש במכרז, יוחלט אם יקבל את הזיכיון.

בעקבות הודעותיהם של דן, משעל וויצטום, פנתה רשת "שוקן" לרשות השנייה, וביקשה לערער על זכייתו של "רדיו ללא הפסקה" במכרז, שלטענתם הושג שלא כדין.

רשת "שוקן" היא חלק מקבוצת "תודרים", שהפסידה במכרז על הרדיו באזור תל־אביב. "תודרים" כבר הגישה בעבר תביעה לבג"ץ נגד הזוכה – תביעה שנדחתה על ידי בית המשפט.

הוועד המנהל של רשות השידור הביע אתמול תמיכה בהחלטת מנכ"ל הרשות, לפסול לשידור בקול ישראל תשדיר פרסומת לתחנת הרדיו האזורית. כן החליט הוועד המנהל לתקן את כללי רשות השידור, ולהוסיף סעיף מיוחד הכולל במפורש איסור זה.

ההחלטה באה בעקבות בקשתה, לפני כחודש, של תחנת "רדיוס", המשדרת בשרון, ממחלקת הפרסום של קול ישראל, לשדר תשדיר פרסומת מטעמה. תשובת קול ישראל הייתה שלילית, ולא צורף אליה כל הסבר.

אסיר החליק במקלחת הכלא, נפגע בראשו ומת

מאת **אודי שרון**

עיסא מוסטפא דיאב בן 38 מחיפה, שנפגע בראשו בעת שהחליק במקלחת בכלא כרמל בעתלית, מת אתמול מפצעיו בבית החולים רמב"ם.

דיאב, שנידון לשנת מאסר לאחר שהורשע בנהיגת מכונית בתקופת פסילה, היה כלוא בבית הכלא "כרמל" שבעתלית. לפני כשבוע החליק בעת שהתרחץ במקלחת הכלא, נחבל בראשו ואיבד את הכרתו.

הוא הובהל באמבולנס לבית החולים רמב"ם, אולם מאמצי הרופאים שם להצילו עלו בתוהו.

ממשטרת מרחב חיפה נמסר, כי אין חשד למעשה פלילי.

עלייה של 20 אחוז בשיעור הנספים בתאונות דרכים בחודש יולי

מאת **אריה ארד**

מנתוני הלשכה המרכזית לסטטיסטיקה בנושא תאונות הדרכים עולה, כי בחודש יולי השנה נפגעו 3,119 בני אדם ב־1,774 תאונות דרכים ברחבי הארץ – מהם 54 נהרגו ו־311 נפצעו באורח קשה.

זוהי עלייה של 20 אחוז בשיעור הנספים בתאונות דרכים לעומת חודש יולי שעבר.

בשבעת החודשים הראשונים של השנה נפגעו 20,907 בני־אדם ב־12,101 תאונות דרכים. זהו גידול של של שישה אחוזים לעומת השנה שעברה במספר התאונות בחודשים המקבילים, ושל שני אחוזים במספר הנפגעים.

ממוצע הנפגעים לתאונה ירד לעומת השנה שעברה ב־0.06 אחוז – מ־1.79 לתאונה אשתקד, ל־1.73 השנה.

שיעור הנפגעים בחישוב השנתי עומד בתום יולי על 34,964, מהם 525 הרוגים, 4,006 פצועים קשה ו־30,434 פצועים קל. ממוצע הנפגעים לשבוע עומד על 697, מהם 11 הרוגים, 79 פצועים קשה ו־608 פצועים קל. ממוצע הנפגעים לחודש עומד על 2,987, מהם 46 הרוגים, 335 פצועים קשה ו־2,606 פצועים קל.

שוטר נהרג בהתנגש מכוניתו במשאית בכביש נצרת

(ע).– תאלד סמניה, שוטר בן 22 הגר בשפרעם, נהרג אתמול בעת שנסע לביתו, בכביש היורד מנצרת.

ממשטרת מרחב העמקים נמסר, כי השוטר שנהג במכונית מסוג אאודי, סטה לכיוון הנתיב השמאלי של הכביש מסיבה לא ברורה, והתנגש במכונית מסחרית שנסעה לכיוון נצרת.

מעוצמת ההתנגשות העפה מכוניתו של השוטר לשולי הדרך, הנמוכים בכ־3 מטרים מהכביש. השוטר, שנפצע באורח אנוש, פונה לבית החולים העמק בעפולה, אך מת מפצעיו כעבור זמן קצר.

נהג המכונית המסחרית נפצע קשה, ופונה גם הוא לבית החולים.

בתי־ספר יסודיים

(המשך מעמוד 1)

המאבטחים בעלי הניסיון, שכבר קיבלו הכשרה, לא הסכימו ברובם לעבוד בשכר המופחת שקבעה המשטרה.

כזכור, הודיעה המשטרה שהיא נערכת לשמירה אזורית באמצעות ניידות ומאבטחים. במספר יישובים הקצאת הניידות אינה מספקת, והמשטרה כבר הודיעה שלא תערוך סיורים קבועים בגני ילדים.

בכינוס אתמול הסיחו קציני הביטחון דברים קשים במשטרה. "הם לקחו על עצמם משימה שהם לא יודעים איך לאכול אותה", אמר אלי לבני, קב"ט המועצה האזורית עמק יזרעאל. "ארבעה ימים לפני תחילת שנת הלימודים, ואני עדיין לא יודע אם יש לי מספיק מאבטחים. אני יודע שלא יהיו מספיק, אבל אני עדיין לא יודע כמה חסרים לי", אמר אודי בר־ייצחק ממחוז צפון במשרד החינוך.

"נכון להיום אין לי שום ניידת בלוד", אמר אבי רומנו, מנהל מחלקת אבטחת מוסדות חינוך בעיר, "אין לי תשובה לגננות. המשטרה כבר הודיעה לי שהיא לא מתקרבת לשום גן ילדים. זמן התגובה של המשטרה יהיה עשרים דקות. בעבר זה היה 3 דקות. ביקשו את זה. לא ברור מי מוסמך לתת לנו תשובות, למה לא חשבו על זה לפני שבועיים".

בתשובה להאשמות קציני הביטחון, טוענת המשטרה כי לשומרים הצמודים לבתי הספר חשיבות משנית בלבד בתוכנית האבטחה החדשה. תנ"צ שחר איילון, עוזר ראש אג"ם במשטרה אמר לקציני הביטחון כי רק במקומות מסויימים, כמו ביו"ש, בירושלים וביישובי קו התפר, תציב המשטרה מאבטחים צמודים, במספר כולל של כ־900, במימון מלא של המשטרה. בשאר המקומות, יגוייסו שומרים דרך חברות שמירה פרטיות, והמשטרה רק תפקח על השמירה. שיעורי המימון ודרכי העברת הכספים, עדיין לא נקבעו סופית. בתחנות המשטרה ובמרחבים הוצבו קציני ביטחון משטרתיים שיעבדו עם קציני הביטחון.

סגן שר החינוך, מיכה גולדמן, מסר כי יפנה לשר המשטרה, משה שחל, על מנת שיוציא בדחיפות הנחיות ברורות הנוגעות לשמירה בבתי הספר עוד לפני תחילת שנת הלימודים. גולדמן הודיע שבחטיבות הביניים ובתיכון יגויסו תלמידי י"א וי"ב למשמר האזרחי, על מנת שיסייעו באבטחת בתי הספר. גולדמן אמר שאם המנהלים וההורים יסכימו לאשר את גיוסם של התלמידים, יעבור כל תלמיד שיתנדב קורס הגנה עצמית ואימוני ירי, אבל בשלב הראשון לא יחזיקו בנשק חם.

כזכור, הן ארגוני המורים והן ארגון ההורים הודיעו שלא יסכימו להטלת אבטחת מוסדות החינוך על התלמידים, ולפי שעה, בכל בית ספר שבו לא יהיו מאבטחים בתחילת שנת הלימודים, לא יאפשרו ההורים והמורים את פתיחת השנה.

תרגיל משטרה

בניגוד לחששות הקב"טים, אנשי המשטרה מביעים ביטחון ביחס לתוכנית האבטחה החדשה. הבוקר ייערך תרגיל מקיף ברחבי הארץ לבחינת תוכנית האבטחה. "תרגלנו את זה כל כך הרבה, ואנחנו רגועים לקראת מחר", אמר אמש מפקד מחוז תל־אביב, ניצב גבי לסט.

בכל המחוזות נערכו בימים האחרונים הכנות לתרגיל, שזכה לשם "בחינת בגרות", ושתוצאותיו יתקבלו מחר בערב. לקראת התרגיל הזה הפריסה של התקנים החדשים למשטרה, של עשרות הניידות החדשות, של קציני מוסדות החינוך שקיבלו לאחרונה קורס הכשרה מיוחד לתפקיד, ושל השוטרים החדשים שיופקדו על סיורים בין בתי הספר וגני הילדים.

במשטרת מחוז ת"א ניכרה אתמול תחושת דריכות לקראת התרגיל. כבר יומיים מתרגלים שם קריאות חירום ממוסדות חינוך, וניידות מוקפצות מאזור לאזור בהתאם להנחיות חדר המבצעים המרכזי. למוקדניות, המאיישות את מוקד 100 של המשטרה, נוספה עמדה נוספת שמרכזת את נושא בתי הספר, והנמצאת בקשר עם 24 הניידות שסופקו למחוז לשם כך.

שר המשטרה, משה שחל, והמפכ"ל, אסף חפץ, ילוו את התרגיל. הם יודעים שהצלחת התרגיל תקבע הרבה לגבי השנה הקרובה. מרווחי הזמנים שבין קבלת קריאת חירום במוקד המשטרה לבין הגעת ניידת משטרה למקום אירוע ייבדקו שוב ושוב, במטרה לבדוק האם ניתן לעמוד על ממוצע זמנים שיהווה תשובה הולמת לחששות ולתסריטים הגרועים ביותר.

בירושלים ימשיכו מוסדות החינוך ליהנות בשנת הלימודים הקרובה מאבטחה צמודה במתכונת שהיתה נהוגה בשנת הלימודים הקודמת.

במסיבת עיתונאים מסר ראש עיריית ירושלים, אהוד אולמרט, כי דרש מראש הממשלה, משר המשטרה ומשר החינוך שלא לשנות את מתכונת האבטחה בבתי הספר, בשל המצב הביטחוני הרגיש בעיר.

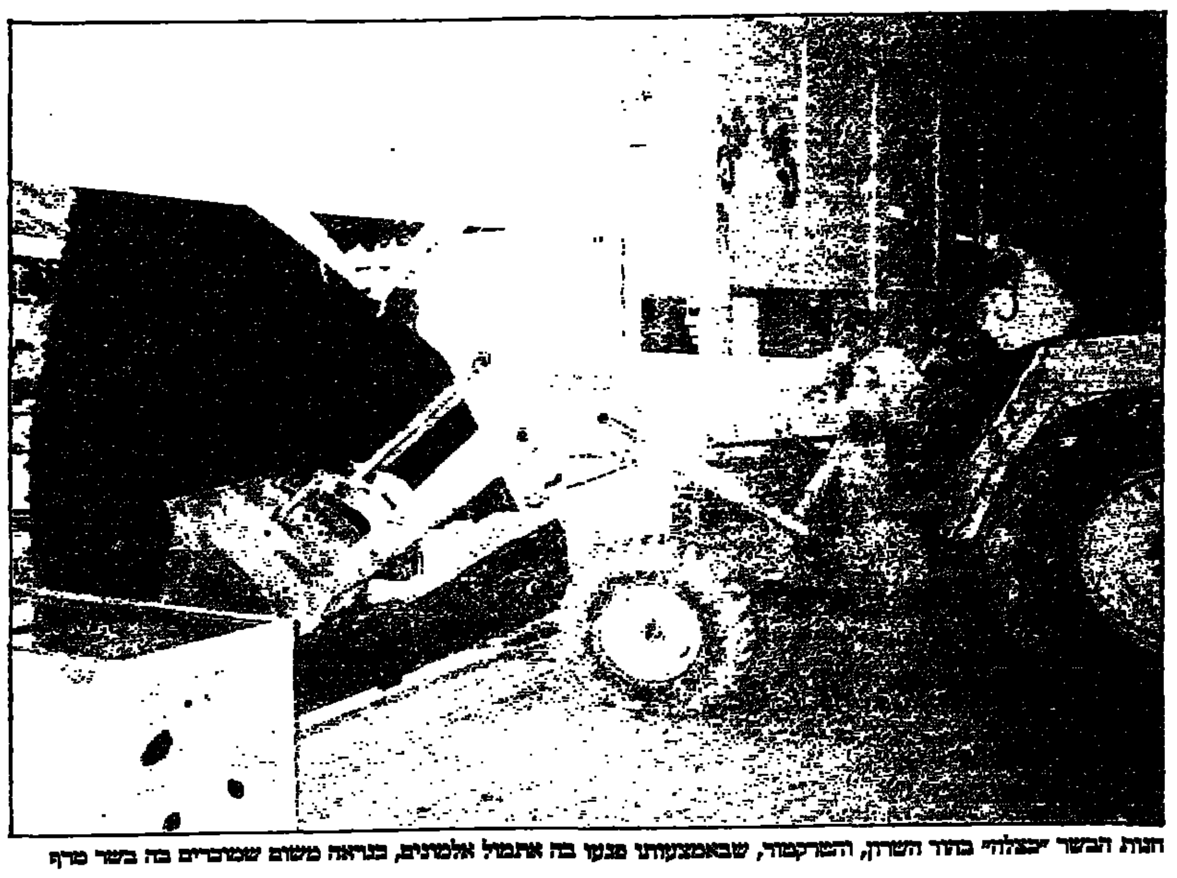

חנות הבשר "כצלזה" בהוד השרון, והטרקטור, שבאמצעותו פגעו בה אתמול אלמונים, כנראה משום שמוכרים בה בשר טרף

אלמונים "נכנסו" עם טרקטור בחנות המוכרת בשר טרף בהוד השרון

מאת **ידיב בן יהודה**

באמצעות טרקטור התנגשו אור ליום אתמול אלמונים בחנות הבשר "כצלזה" שבמרכז הוד השרון. הטרקטור (בתמונה למעלה) ניפץ את שמשת החנות וריסק אמצעי מיגון מיוחדים, שהורכבו במקום למניעת פריצות. נראה, כי העילה למעשה הוא התנגדותם של גורמים חרדיים, זה זמן מה, למכירת בשר טרף בחנות זו.

בעל החנות, איל כץ, הזעיק מייד את המשטרה והחל בשיקום החנות. להערכתו, הנזק שנגרם לבית העסק שלו נאמד באלפי שקלים.

זו הפעם השלישית בתקופה האחרונה, שמתנכלים לחנותו של כץ. בפעמים הקודמות כתבו אלמונים כתובות נאצה, ולפני כחודש שרפו את החנות בליל.

"גמרנו לשפץ לפני שבוע, ולמעשה הקמנו את החנות שוב מאפס", אמר אתמול כץ בעצב. הוא הצהיר, כי ימשיך למכור בשר חזיר: "נכנסתי מייד לסדר את העניינים ולשפץ שוב, כי יש מי שרוצה לקנות בשר טרף. בשביל הקונים שלי, החנות הזאת תחזור מייד לעבוד", אמר.

חקירת המשטרה העלתה, כי הטרקטור שבו השתמשו האלמונים נגנב מאתר בנייה סמוך. המשטרה עדיין אינה יודעת מי הם הגורמים החרדים, ששולחים את האיומים האלימים לעבר חנותו של כץ.

השר בן־אליעזר "יקיר שפרעם"

מאת **מוחמד חליליה**

שר הבינוי והשיכון, בנימין בן־אליעזר, זכה אתמול בתואר יקיר העיר שפרעם ואורח הכבוד של העיר. השר סייר אתמול בעיר, ועמד מקרוב על ביצועם של פרויקטים שממומן משרדו לעיריית שפרעם.

ראש העיר איברהים נימר חוסיין, אמר בטקס: "ההחלטה לכבד את השר בן־אליעזר בתואר יקיר העיר התקבלה פה אחד, כאות הוקרה והערכה על מעשיו למען שפרעם והיישובים הערביים בכלל".

37 הרוגים ועשרות פצועים מפגיעת פגז מרגמה בשוק המרכזי של סרייבו

ראש ממשלת בוסניה, האריס סילאדז'יץ', דורש מנאט"ו להעניש את הסרבים

סרייבו (א.פ. ועיר). – 37 בני אדם נהרגו אמש, ועשרות רבות נפצעו, מפגיעת פגז מרגמה בשוק בסרייבו. ההתקפה, שאירעה בשעות הבוקר המאוחרות, באה בשעה שמשלחת אמריקנית בראשותו של עוזר מזכיר המדינה, ריצ'רד הולברוק, הגיעה לפאריס לפגישה עם נשיא בוסניה ועם נציגיהן של מדינות נוספות, בניסיון מחודש להביא את המלחמה בבלקנים לסיומה.

התמונה בשוק לאחר ההפגזה הייתה נוראה. גופות, חלקן ללא גפיים, שכבו ברחבי השוק. ראשו של אדם מבוגר בתנוחה לשניים, בשעה שהאוטובוס עליו רכב המשיך לעבור. חלק מהגופות התפרקו להולכין בשעה שצוותי ההצלה ניסו להעמיס אותן על מכוניות. רבים מההרוגים היו ילדים, נשים ומבוגרים.

"שמעתי את ההתפוצצות והרגשתי משהו חודר את רגלי", אמר ניהאדה האזימיץ', שנפגעה בשתי רגליה. "היה רגע של שקט נורא, ואז החלו הצרחות".

לדברי פקידים בוסנים, בפיצוץ נפצעו 84 בני אדם. בית החולים קוסבו לא עמד בלחץ, ורבים מהפצועים נאלצו להמתין בחוץ. כל תשעת חדרי הניתוח של בית החולים עבדו אמש במקביל, אך גם עובדה זו לא הספיקה על מנת לטפל היטב בכל הפצועים.

בשעות הערב פגע פגז בבית החולים קוסבו, ושני חולים שהיו מאושפזים במחלקה הנוירוכירורגית נפצעו קשה.

דובר או"ם אמר אמש כי הפגז שפגע בשוק היה בקוטר 120 מ"מ, ונורה מהגבעות שמדרום לעיר. מאחר ומכ"ם האו"ם לא קלט אותו, לא ניתן לומר בוודאות מהיכן נורה. אולם האשמה כבר הונחה על כתפיהם של הסרבים הבוסנים, שצרים על סרייבו למעלה מ־40 חודשים, וזאת בעבר כל ניסיון להשגת פיתרון בדרכי שלום.

דובר אחר של האו"ם ציין כי הארגון שוקל ביצוע תקיפות אוויריות. "אנו מנסים עתה לקבל תשובות שונות לגבי אפשרות התגובה על ההפגזה שהייתה הבוקר על סרייבו, ונראה כי תקיפות אוויריות יהיו אפשרות שתיבחן על ידינו", אמר מקור באו"ם בזאגרב. "במשך כל היום דנו בנושא עם מרכז נאט"ו", הוסיף.

צבא בוסניה הודיע כי הפגז נורה ממאחז סרבי שבין גרבאביצה, חלק מסרייבו, לפרבר לוקאביצה. הסרבים, לעומת זאת, האשימו את הממשלה כי היא שירתה את הפגז, על מנת ליצור לחץ אמריקני על הסרבים.

"ההתקפה", אמר מפקד הצבא הסרבי ראטקו מלאדיץ', "נועדה על מנת לעצור את תהליך השלום ולהביא לתקיפת אווירית של נאט"ו". לטענת הסרבים, אחד מפרברי סרייבו, הנמצא בשליטתם, הופגז מייד לאחר פגיעת הפגז בשוק, ואחד הפגזים הביא למותו של אזרח בטקס חתונה.

ראש ממשלת בוסניה, האריס סילאדז'יץ', אמר כי ממשלתו עשויה להשעות את יוזמת השלום החדשה, וביקש מהאו"ם לדרוש מנאט"ו להעניש את הסרבים. ב־1 באוגוסט הודיע נאט"ו כי כל התקפה על "אזור בטוח" כסרייבו תביא "לתגובה נוקשה ומהירה".

אולם, מאחר ולא ניתן לקבוע בוודאות מהיכן נורה הפגז, הסבירות כי האו"ם יבקש מנאט"ו להפציץ את הסרבים אינה גבוהה.

משימתו של השליח האמריקני הולברוק באה לאחר התפתחויות על הקרקע, שהביאו את הסרבים להתגוננות. למרות שסיכויי ההצלחה אינם גדולים, מומחים מעריכים כי הם טובים יותר מאשר של כל מאמץ קודם לסיום הלחימה.

למרות שהגעתו של נשיא בוסניה, עליה איזטבגוביץ', לפאריס נדחתה, פקידים העריכו כי השיחות עם הולברוק יתקיימו. הולברוק אמור לצאת מפאריס לבלגרד, בירת סרביה, להמשך השיחות.

שר החוץ הצרפתי אמר אמש כי ביקורו המתוכנן של נשיא בוסניה בפאריס נועד להחזיר את צרפת לקו החזית של מאמצי השלום.

בראיון לעיתון "ליברסיון" אמר דה שארט כי הביקור משקף את רצונה של צרפת לתאם את המאמצים הדיפלומטיים עם תכנית השלום האמריקנית. הוא הדגיש כי "צרפת שוב נוקטת ביוזמה, במקביל לזו האמריקנית".

דה שארט אמר עוד, כי צרפת שיגרה שליחים לזגרב ולבלגרד, והודיע כי שר החוץ הקרואטי ושליחים מקבוצת הקשר של המדינות האיסלאמיות יבקרו בקרוב בפאריס.

● ראה מאמר בעמ' 9 ●

הצוות הרפואי של בית החולים קוסבו שבסרייבו מעניק טיפול ראשוני לפצועים (צילום: א.פ.)

האו"ם מודה: נכשל הניסיון לפינוי מרצון של הפליטים הרואנדים בזאיר

ראש עיריית גומא: ללא התקדמות – נאלץ לחדש הגירוש בכוח

זאיר (א.פ.). – סוכנות האו"ם לפליטים הודתה אמש בתבוסתה: היא לא הצליחה לשכנע פליטים רואנדים לחזור לביתם מרצונם. בשלונה של הסוכנות עשוי להביא לכך שממשלת זאיר תחדש את גירושם בכוח של הפליטים.

זאיר החלה בגירוש בכוח של הפליטים ב־19 בחודש, אולם הפסיקה בשבוע שעבר לאחר שנציב האו"ם לענייני פליטים הסכים לחדש את תוכנית הפינוי מרצון. אולם מאז חודשה התוכנית, ביום שישי האחרון, הסכימו רק מאות בודדות של פליטים לחזור לביתם.

"זהו כישלון, אולם סיבותיו ברורות מאוד", אמר ג'ואל בוטרו, העומד בראש מחנה הפליטים בגומא. "קיצונים רבים עדיין נמצאים במחנות ומאיימים על הפליטים, ועד שהבעיה הזו לא תבוא על פיתרונה לא יהיה פינוי מרצון".

שני פועלים זאירים נפגעו אמש בהתפרצות מוקש, שהונח ככל הנראה על ידי מיליטנטים בני שבט ההוטו, שניסו לעצור את הפינוי מרצון.

המוקש התפוצץ בבוקר, בשעה שסוכנות הפליטים במחנה התכוננה לקראת פינויים של 117 פליטים. למרות שמשאיות האו"ם לא עסקו באותה שעה בפינוי פליטים, משטרות זאיר האשימה את הפליטים הרואנדים בני שבט ההוטו. נהג המשאית ונוסע אחד נפגעו בפיצוץ.

בוטרו אמר כי הפגישה שהייתה אמורה להתקיים אמש בלגבה בין ראש ממשלת זאיר, קנגו והדהונדו, ונציב האו"ם סאדאקו אוגטה, נדחתה להיום, אולם סירב לפרט מהן הסיבות לדחייה.

כישלונה של תוכנית האו"ם מציב בפני הצדדים בעיה קשה, משום שזאיר דורשת מהאו"ם ערבונות לפינויים המהיר של הפליטים, לפני שתסכים לוותר כליל על הגירושים. "אני חושב שהמצב לא יקל על המגעים בין האו"ם לזאיר", אמר בוטרו.

שלטונות זאיר זועמים על התמשכות משבר הפליטים, ועל הימצאותם של כ־1.8 מיליון פליטים בתחום המדינה. ראש עיריית גומא, משקו ממבה סבי, אמר שלשום בלילה כי "אם העניינים לא יתקדמו נהיה חייבים להתחיל מחדש בגירושים".

שווייץ תעביר חצי מיליארד ד' מחשבונו של מרקוס לפיליפינים

שווייץ (א.פ.). – שווייץ אישרה את העברתם לפיליפינים של כחצי מיליארד דולר, שנמצאים בחשבון בנק של השליט המנוח, פרדיננד מרקוס.

ההחלטה קובעת כי הכסף יועבר לחשבון בנק בפיליפינים, בו ניתן יהיה לעשות שימוש רק לאחר הכרעת בית המשפט שם. משפחת מרקוס יכולה עדיין לערער על ההחלטה, והיא לא תבוצע עד הערעור או עד שהמשפחה תודיע על כך שאינה מתעתדת לערער.

ההחלטה מסמנת את תחילת סוף הדרך במאבק בן עשר השנים בין ממשלת הפיליפינים לבין משפחת מרקוס. לטענת הממשלה, הכסף שנמצא בחשבון אינו שייך למשפחה, והוא הושג בדרכים לא חוקיות במהלך שנות הדיקטטורה של פרדיננד מרקוס.

"אנו מברכים על ההחלטה", אמר מאגנאגול גוניגונדו, יו"ר הוועדה המטפלת בתביעת הממשלה. "זוהי פריצת דרך", הוסיף.

פרקליט המחוז המופקד על הנושא בשווייץ, פיטר קוסאנדי, אישר אמש כי ההחלטה התקבלה ב־21 בחודש. משפחת מרקוס יכולה לערער על ההחלטה לבית המשפט בציריך עד 20 יום מקבלת ההחלטה.

החלטתו של קוסאנדי מתבססת על החלטה קודמת, משנת 1990, שקבעה כי ניתן יהיה להעביר את הכסף בתנאי שההליכים המשפטיים כנגד מרקוס ומשפחתו יהיו הוגנים. אולם בהחלטה נאמר עוד, כי העברת הכסף צריכה להיעשות רק לאחר שבתי המשפט בפיליפינים יחליטו למי שייך הכסף, תנאי שעדיין לא התממש.

בין התובעים לכסף – בנוסף לממשלת הפיליפינים ומשפחת מרקוס – נמצאות גם בריטניה וארה"ב, אולם קוסאנדי אמר כי ההחלטה למי להעביר אינה צריכה להיעשות בשווייץ.

בפעם הראשונה

נציג ממשלת הודו שוחח בטלפון עם אחד החטופים המערביים בקשמיר

הודו (רויטר). – נציג של ממשלת הודו דיבר אמש ישירות עם אחד מארבעת בני הערובה המערביים בקשמיר, בצעד נוסף לקראת הסכם שיביא לשחרורם של החטופים.

דובר ממשלת ג'אמו־קשמיר אמר כי שיחת הרדיו שבצעה את השלטונות, כי האמריקאי דונלד האצ'ינס, הגרמני דירק האסרט, והבריטים קית' מנגן ופול וולס, בריאים ושלמים.

אחד מפקידי הממשלה, שהתראיין בעילום שם, אמר כי האצ'ינס הוא שדיבר בטלפון, אולם לא ניתן היה לאשר את המידע.

זו הפעם הראשונה בה השלטונות יוצרים קשר ישיר עם בני הערובה, ומקורות במקום מרגישים כי מדובר בצעד חשוב לקראת פתרון המשבר.

היחסים מתחממים

סין מחזירה השגריר לארה"ב

וושינגטון (עיר). – שגריר סין בארה"ב, לי דאו יו, עומד לשוב לוושינגטון לאחר היעדרות בת חודשיים, בצעד המסמל שיפור נוסף ביחסים שהצטננו בתקופה האחרונה בין שתי המדינות, אמרו מקורות אמריקניים רשמיים.

חזרתו של השגריר באה לאחר שחרורו בשבוע שעבר של האסיר האמריקני, הארי וו, מבית הכלא בסין וחזרתו לארה"ב. לאחר שחרורו של וו הודיעה ארה"ב כי הילארי קלינטון תשתתף בוועידת הנשים של האו"ם, שתתקיים בבייג'ינג בתחילת החודש הבא.

מקורות בארה"ב אמרו אמש, כי כצעד נוסף בחימום היחסים החלו המדינות לתכנן פגישת פיסגה בין שני הנשיאים.

האופוזיציה באלג'יריה תחרים את הבחירות

מאת דן אבידן והסוכנויות

מפלגות האופוזיציה האלג'ירית, שחתמו על "החוזה הלאומי" ברומא, קראו לאוהדיהן להחרים את תהליך הבחירות, שיתחיל ב־16 בנובמבר בסיבוב הבחירות הראשון לנשיאות אלג'יריה.

צעדן של מפלגות האופוזיציה מעמיד בספק את תהליך הבחירות כולו, ואם לא תימצא פשרה הוא עשוי לסתום את הגולל על הפרק הנוכחי בניסיון להעניק למשטר במדינה צביון דמוקרטי.

המפלגות קוראות לאוהדי אלג'יריה שלא להשתתף במערכת הבחירות או באיסוף החתימות למען המועמדים.

מנהיג המפלגה הפרוטסטנטית הגדולה ביותר בצפ' אירלנד הודיע על פרישתו

מולינו הנהיג את מפלגת האיחוד של אלסטר מאז 1979

לונדון (א.פ.). – מנהיגה של המפלגה הפרוטסטנטית הגדולה ביותר בצפון אירלנד הודיע אמש כי הוא מתפטר, והכניס בכך אי־וודאות נוספת לגבי עתידו של תהליך השלום במדינה.

ג'יימס מולינו, שהנהיג את מפלגת האיחוד של אלסטר מאז 1979, אמר כי הוא פורש עתה על מנת לאפשר למנהיג חדש להכין עצמו לבחירות, אותן יש לערוך עד אפריל 1997. מולינו לא אמר האם יהיה מועמד לבית הנבחרים, בו הוא חבר מאז 1970.

מועצת המפלגה תתכנס בתוך שלושה שבועות על מנת לבחור את יורשו של מולינו, אמר נשיא המועצה, ג'וסיה קנינגהם.

"אתמול, ביום הולדתי ה־75, החלטתי לפרוש ממנהיגות המפלגה על מנת לפנות את הדרך ליורש, שיוכל להכין את עצמו כיאות לבחירות הכלליות. האריתמטיקה של הפרלמנט הנוכחי מצביעה על כך כי הבחירות עשויות להיות קרובות משחשבנו לפני חצי שנה", אמר מולינו.

לראש הממשלה, ג'ון מייג'ור, יש רוב של שבעה קולות בלבד בבית הנבחרים, ובעבר הוזקק לקולותיהם של אנשי המפלגה על מנת להעביר חוקים.

גרי אדמס – נשיא השין פיין, הזרוע המדינית של האיר"איי – אמר כי הוא מקווה שמנהיגה החדש של מפלגת האיחוד יספק "מנהיגות פרגמטית יעילה, שהייתה מאוד חסרה עד עתה".

בעבר ספג מולינו ביקורת קשה על הגישה הפשרנית בה נקט כלפי יוזמת השלום של ממשלות בריטניה ואירלנד. תגובתו השקטה של מולינו עמדה בסתירה בולטת לזו של איאן פייזלי, מנהיג מפלגת האיחוד הדמוקרטי, המפלגה הפרוטסטנטית השניה בגודלה.

יוזמת השלום, שיצאה לדרכה בדצמבר 1993, הביאה להפסקת האש מצד האיר"איי בספטמבר 1994.

עבור יוניוניסטים רבים, תוכניותיהן המשותפות של שתי הממשלות להקמת גופים שיעסקו בתיירות, חקלאות ומספר תחומים נוספים, מעניקות לבריטניה דריסת רגל גדולה מדי בענייניה של אירלנד.

התפטרותו של מולינו תביא קרוב לוודאי לתחרות קשה בין מנהיגי המפלגה. בין המועמדים להחליפו: ג'ון טיילור, 58; קן מגינים, 57 ודייוויד טרימבל, 50.

מפלגת האיחוד של אלסטר זכתה ל־34.5 אחוז בבחירות בצפון אירלנד ב־1992. מפלגת העבודה הקאתולית זכתה ל־23.5, ומפלגת האיחוד הדמוקרטי ל־13.1.

בנק אמריקאי ישראלי בע"מ

תמצית מאזן ליום 30 ביוני 1995
מותאם להשפעת האינפלציה לפי מדד יוני 1995
(אלפי שקלים חדשים)

	30 ביוני 1995 (בלתי מבוקר)	30 ביוני 1994 (בלתי מבוקר)	31 בדצמבר 1994 (מבוקר)
נכסים			
מזומנים ופקדונות בבנקים	857,802	885,189	918,315
ניירות ערך	334,093	319,025	330,804
אשראי לציבור	1,484,460	1,467,129	1,526,456
אשראי לממשלה	62,325	113,006	79,976
השקעה בחברות כלולות	2,424	–	–
בנינים וציוד	56,449	49,838	53,852
נכסים אחרים	30,859	24,236	20,190
סך כל הנכסים	2,828,412	2,858,423	2,929,593
התחייבויות והון			
פקדונות הציבור	2,402,939	2,375,886	2,436,352
פקדונות מבנקים	205,540	262,857	273,904
פקדונות הממשלה	423	96	384
התחייבויות אחרות	16,615	15,530	16,594
סך כל ההתחייבויות	2,625,517	2,654,369	2,727,234
הון עצמי	202,895	204,054	202,359
סך כל ההתחייבויות וההון	2,828,412	2,858,423	2,929,593

י. אליוב, יו"ר הדירקטוריון — מ. צפריר, מנהל כללי — ש. שורץ, חשב

תל אביב, 27 באוגוסט 1995

תמצית דוח רווח והפסד לתקופות שהסתיימו ביום 30 ביוני 1995
מותאם להשפעת האינפלציה לפי מדד יוני 1995
(אלפי שקלים חדשים)

	לשנה שהסתיימה ביום 31 בדצמבר 1994 (מבוקר)	לשלושה חודשים שהסתיימו ביום 30 ביוני 1995 (בלתי מבוקר)	לשלושה חודשים שהסתיימו ביום 30 ביוני 1994 (בלתי מבוקר)	לששה חודשים שהסתיימו ביום 30 ביוני 1995 (בלתי מבוקר)	לששה חודשים שהסתיימו ביום 30 ביוני 1994 (בלתי מבוקר)
רווח מפעולות מימון לפני הפרשה לחובות מסופקים	*79,815	19,151	*19,136	43,735	*39,133
הפרשה לחובות מסופקים	25,375	8,920	2,567	17,104	5,606
רווח מפעולות מימון לאחר הפרשה לחובות מסופקים	54,440	10,231	16,569	26,631	33,527
הכנסות תפעוליות ואחרות:					
עמלות תפעוליות	*59,973	10,834	*13,991	22,138	*33,469
הכנסות אחרות	*11,906	3,082	*3,052	6,133	*7,006
סך כל ההכנסות התפעוליות והאחרות	71,879	13,916	17,043	28,271	40,475
הוצאות תפעוליות ואחרות:					
משכורות והוצאות נלוות	58,325	14,373	14,492	29,560	29,671
פחת	4,621	1,081	1,357	2,080	2,233
אחזקת בנינים וציוד	13,441	3,089	3,487	6,421	6,878
הוצאות אחרות	*34,510	7,371	*8,094	14,233	*18,524
סך כל ההוצאות התפעוליות והאחרות	110,897	25,914	27,430	52,294	57,306
רווח (הפסד) מפעולות רגילות לפני מסים	15,422	(1,767)	6,182	2,608	16,696
הפרשה למסים על הרווח מפעולות רגילות	10,283	176	3,932	2,012	9,862
רווח (הפסד) מפעולות רגילות לאחר מסים	5,139	(1,943)	2,250	596	6,834
חלקו של הבנק בהפסדי חברות כלולות		(45)		(60)	
רווח (הפסד) נקי מפעולות רגילות	5,139	(1,988)	2,250	536	6,834
רווח מפעולות בלתי רגילות לאחר מסים	885		885		885
רווח (הפסד) נקי	6,024	(1,988)	3,135	536	7,719
רווח ל־1 ש"ח ערך נקוב נומינלי של הון המניות (בשקלים חדשים):					
רווח (הפסד) נקי מפעולות רגילות	55	(21)	24	6	73
רווח מפעולות בלתי רגילות לאחר מסים	10	–	10	–	10
רווח (הפסד) נקי למניה	65	(21)	34	6	83

הערך הנקוב של המניות ששימש לצורך החישובים הנ"ל הינו 93 אלף ש"ח.
*סווג מחדש.

באורים:
1. הדוחות הכספיים ליום 30 ביוני 1995, נערכו לפי אותם כללי חשבונאות שלפיהם נערכו הדוחות הכספיים המבוקרים ליום 31 בדצמבר 1994.
2. על פי הסכם מחודש מרס 1995 בין הבנק לבין חברת סיגמא פי.סי.אם.- בחירת תיקי השקעות - ייעוץ וניהול בע"מ (להלן-סיגמא), הופעלה חברה חדשה (להלן חברה כלולה) העוסקת בין היתר, בתחום ניהול תיקים למשקיעים פרטיים ולחברות, ובתחום ניהול קרנות נאמנות. הבנק השקיע בחברה הכלולה סך של כ־2.5 מליון ש"ח כנגד הקצאת מניות המהוות 27% מהונה הנפרע.
סיגמא העבירה לחברה הכלולה את פעילותה בתחום ניהול תיקי השקעות, כמו כן בחודש אפריל 1995 רכשה החברה הכלולה מחברת סיגמא את בעלותה המלאה על חברה לניהול קרנות נאמנות, תמורת סך של 730 אלפי ש"ח.
החל בחודש אפריל 1995 מפעיל הבנק, ביחד עם החברה הכלולה, חברה אשר עוסקת בניהול תיקי השקעות של לקוחות הבנק. שיעור ההחזקה של הבנק בחברה זו 50.5% ושל החברה הכלולה 49.5%. לתאריך הדוחות הכספיים לחברה הנ"ל נכסים ומחזור פעילות בסכומים שאינם מהותיים.
3. הרווח מפעולות בלתי רגילות לאחר מסים לתקופות שהסתיימו ביום 30 ביוני 1994 בסך 885 אלפי ש"ח נבע מקבלת התמורה הסופית בגין מכירת מניות אפקה של בנק ארצות הברית בע"מ.
4. על פי הסדר כללי לקבלת אישור מבנק ישראל הבנקים להעביר לבנק ישראל בסכומים מתאימים בגין אשראי זה. בתקופת הדוח שיעבר הבנק לטובת בנק ישראל, במסגרת ההסדר האמור, בשעבוד צף, אגרות חוב ממשלתיות הנסחרות בבורסה. יתרת אגרות החוב הנ"ל לתאריך המאזן הינה 98.3 מיליון ש"ח.

הדוח הכספי המלא נמצא לעיון בכל סניפי הבנק ...

תמצית דוח על השינויים בהון העצמי לתקופות שהסתיימו ביום 30 ביוני 1995
מותאם להשפעת האינפלציה לפי מדד יוני 1995
(אלפי שקלים חדשים)
(בלתי מבוקר)

לשלושה חודשים שהסתיימו ביום 30 ביוני

	1995 הון מניות	1995 עודפים	1994 הון מניות	1994 עודפים
יתרה לתחילת התקופה	67,379	137,504	67,379	133,540
רווח (הפסד) נקי בתקופת החשבון		(1,988)		3,135
יתרה לסוף התקופה	67,379	135,516	67,379	136,675

לששה חודשים שהסתיימו ביום 30 ביוני

	1995 הון מניות	1995 עודפים	1994 הון מניות	1994 עודפים
יתרה לתחילת התקופה	67,379	134,980	67,379	128,956
רווח נקי בתקופת החשבון		536		7,719
יתרה לסוף התקופה	67,379	135,516	67,379	136,675

מקבוצת בנק הפועלים

אמירים קרן נאמנות

הודעה על שינוי במדיניות ההשקעות והגדלת המספר המירבי של היחידות במחזור

ניתנת בזה הודעה כי:
1. ביום 27.8.95 חל שינוי בהחלטת הדירקטוריון של מנהל הקרן לגבי מדיניות ההשקעות של הקרן הנ"ל לפיה:
כל עוד לא יוחלט אחרת על ידי הדירקטוריון של מנהל הקרן יהיו לפחות 50% מהשווי הנקי של נכסי הקרן אגרות חוב הניתנות להמרה למניות. עם זאת ירידה משעור ההשקעה האמור למשך תקופה שאינה עולה על שני ימי מסחר בבורסה בישראל לא תחשב כחריגה משעור זה.
וזאת במקום: לפחות 50% מנכסי הקרן יהיו אגרות חוב הניתנות להמרה במניות.
2. עם פרסום התשקיף החדש של הקרן (לפי המתוכנן ב־18.9.95), יוגדל המספר המירבי של היחידות במחזור שניתן להוציא בקרן הנ"ל
מ־100,000,000 ל־150,000,000.

מנהל הקרן: חלוץ ניהול קרנות נאמנות בע"מ

חברה ישראלית לקרור והספקה בע"מ
(להלן: "החברה")

בהמשך להודעה מיום 2.8.95 ולהודעה מתקנת מיום 24.8.95 על כינוס אסיפה כללית שלא מן המנין, מתכבדת החברה להודיע כי מועד האסיפה הכללית שלא מן המנין נדחה ליום 1.10.95 בשעה 10:00 בבוקר. האסיפה תתקיים במשרדי החברה ברח' הנפח 2 חולון.

בשם הדירקטוריון

חברת החשמל לישראל בע"מ

חי"ג חשמל – שירות טלפוני להודעות על תקלות
24 שעות ביממה

ירושלים	02-580666	נהריה	04-933555
תל־אביב	03-5683777	נתניה	09-602988
חיפה	04-647777	עפולה	06-423333
אילת	07-372191	פתח־תקוה	03-9394488
אשדוד	08-511688	צפת	06-970211
אשקלון	07-770088	ראשון־לציון	03-9632488
באר־שבע	057-462666	רחובות	08-371388
טבריה	06-792275	רמלה	08-221313
חדרה	06-228133	רעננה	09-906188
כרמיאל	04-881731	אריאל	03-9366345-6-7
בית שמש	02-911669		

היתר להעלאת מחיר הובלת חלב לפי חוק יציבות מחירים במצרכים ובשירותים (הוראות שעה) התשכ"ה – 1985
בתוקף סמכותנו לפי סעיף 7 (א) (2) לחוק יציבות מחירים במצרכים ובשירותים (הוראת שעה), התשמ"ו - 1986, אנו קובעים כי מותר להעלות את המחיר של הובלת חלב במיכליות כשירות, שלא יעלה על 3.5 אחוזים מעל המחיר הקובע. תחילתו של היתר זה ביום ג' באלול התשנ"ה (29/8 1995).
ישראל קיסר, שר העבודה — אברהם בייגה שוחט, שר האוצר
כ"ח באב התשנ"ה, 24 באוגוסט 1995 (חמ 1978־ג) ... ס"ח התשמ"ו, עמ' 3.

מרחב תכנון מקומי שרונים ... הועדה המקומית
הודעה לפי סעיף 149 לחוק התכנון והבניה
בקשה למתן הקלה
בהתאם לסעיפים 150 – 146 לחוק הנ"ל ניתנת בזה הודעה שהוגשה לוועדה המקומית שרונים בקשה למתן הקלה בגוש 1686 חלקה 1/2 ע"י ... בניה ... בתוספת בנייה ... 55%
כל המעוניין יכול לעיין בתכניות הבניה, ללא תשלום, במשרדי הוועדה המקומית אשר בבועצה המקומית שרונים, בזמן הפגישה המקובל, ולהגיש התנגדות תוך שבועיים מיום פרסום הודעה זו בעתון.
יו"ר הוועדה המקומית לתכנון ובניה שרונים

במלאת שנתיים לפטירתה של

אופירה נבון ז"ל

נעלה אל קברה בהר־הרצל
ביום החמישי, ה' באלול תשנ"ה, 31.8.95
בשעה 5 אחה"צ

המשפחה

הכנסת

סגני יושב־ראש הכנסת, חברי הכנסת, מזכיר הכנסת וציבור עובדי הכנסת
משתתפים באבלו הכבד של יושב־ראש הכנסת

פרופ' שבח וייס

על פטירת אחותו

אמיליה שלג־מנדלסון

ההלוויה היום, יום שלישי ג' באלול התשנ"ה 29.8.95, בשעה 18.30, בבית העלמין בחיפה שדה יהושע (לשעבר כפר סמיר), שער מס' 1.

קבלת מודעות אבל
24 שעות ביום
177-022-1516
בחיוג חינם

הננו משתתפים בצערה של הח' **יהודית בן שושן** על מות **אמה** ז"ל

ההסתדרות העובדים הכללית החדשה
צוות העובדים

תרום דם ותציל חיי אדם

עורך: לוי מורב

בורסה / איתן יעקבסון

ירידה במניות בתגובה לאי־הפחתתה של הריבית

אתמול נרשמה מגמה של ירידות שערים בשוק המניות. הירידות הוסברו בתגובת להכרזת הריבית הגבוהה על כנה, ובמהלך של מימוש רווחים לאחר עליות חדות ורצופות בתקופה האחרונה. מדד המשתנים ירד בכ־1.1% לרמה של 203.2. מדד המעו"ף ירד בכ־1.1% לרמה של 205.8.

מחזור המסחר הכולל במניות ירד לכ־109 מיליון ש"ח. ירידות נרשמו בשורה ארוכה של מניות כבדות כמו: כור, כי"ל, דיסקונט השקעות ואידיבי אחזקות.

ירידה מתונה נרשמה במניות אלביט למרות זכייתה במכרז לאספקת מערכת ממוחשבת לשריון האמריקאי. ירידה בלטה במניות מפעלי ים המלח, למרות פרסום דוח"ת שהצביעו על שיפור ברווחיות. מפעלי ים המלח הרוויחו במחצית הראשונה של 1995 כ־54.5 מיליון ש"ח לעומת רווח של כ־47.7 מיליון ש"ח במחצית הראשונה של 1994.

שווי השוק של מפעלי ים המלח מסתכם בכ־800 מיליון דולר. לפי רווח של כ־18 מיליון דולר במחצית הראשונה של 1995 נסחרות מניות ים המלח במכפיל גבוה של כ־22, שהזמין מגמת מכירות.

ירידה מתונה נרשמה גם אתמול במניות טבע ש"מאבדות גובה" מאז שרשות התרופות האמריקאית הקפיאה את הטיפול בבקשה לאישור תרופת הקופאקסון לטיפול בחולי טרשת נפוצה. רשות התרופות האמריקאית עשויה לחדש את הטיפול בבקשה לאישור הקופאקסון, לאחר שטבע תמסור לרשות זו מידע נוסף.

בסוף השבוע ירדו מניות טבע בניו־יורק לרמה של 36.5 דולר. בניגוד למגמה הכללית בלטה אתמול עלייה של 2.5% במניות אוסם כתיקון לירידה החדה שלשום בתגובה לרווחיות נמוכה מהצפוי ברבעון השני של 1995. המשקיעים במניות אוסם צופים לשיפור ברווחיות החברה בעתיד כתוצאה משיתוף הפעולה עם קונצרן המזון השווייצרי נסטלה.

אתמול הסתכם שווי השוק של אוסם בכ־450 מיליון דולר. אוסם הרוויחה במחצית הראשונה של 1995 כ־10 מיליון דולר. אם אוסם תרוויח ב־1995 כ־21 מיליון דולר, הרי שהיא נסחרת במכפיל גבוה יחסית של כ־21.5.

בכר"מ נרשמה מגמה של ירידות שערים. בשוק צמודי המדד נרשמה מגמה מעורבת עם נטייה לעליות בציפייה למדדים גבוהים יחסית בחודשים הקרובים. בצמודי הדולר נרשמו ירידות בתגובה לירידת הדולר בעולם. במקמ"ים הארוכים שוררת רמת תשואות של כ־14%.

סעיפי מדד חודש יולי 1995

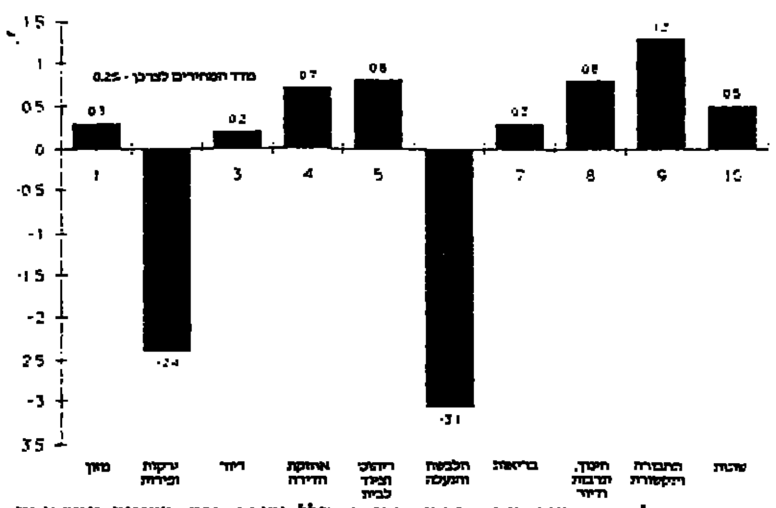

מדד חודש יולי היה נמוך באופן יחסי, בעיקר בגלל ירידה חדה בשניים ממרכיביו הבולטים: סעיף ההלבשה וההנעלה, שירד ב־3.1% וסעיף הפירות והירקות, שירד ב־2.4%. המרכיבים שהעלו המדד הזה סעיף תחבורה ותקשורת (שעלה ב־1.3%), בריאות (0.8%), ריהוט וציוד ביתי (0.8%) ואחזקת דירה (0.7%).

שער הדולר ירד בעשירית האחוז, ל־3.048 ש"ח

מאת **אמנון אמר**

עם חידוש המסחר השבועי במטבע חוץ, התחדשה אתמול גם נדנדת שערי החליפין של המטבעות השונים. שערו היציג של הדולר ירד ב־0.13 אחוזים, ל־3.0480 ש"ח. שער סל המטבעות, לעומת זאת, עלה בעשירית האחוז, ל־3.4669 ש"ח.

כתוצאה מכך נרשמו עליות גם במרבית המטבעות החשובים האחרים. שער המארק הגרמני עלה בלמעלה מחצי אחוז, ל־2.0776 ש"ח. שערו היציג של הלירה שטרלינג עלה אף בשיעור חד יותר, של כשש עשיריות האחוז, ל־4.7326 ש"ח. בשער הין היפני נרשמה עלייה מתונה של כשש מאיות האחוז, ואילו הפרנק הצרפתי ירד בשלוש מאיות האחוז.

ארה"ב תעביר למצרים כ־330 מיליון דולר במסגרת הסכמי סיוע חדשים

(עתים) מצרים וארה"ב חתמו על תשעה הסכמים במסגרת הסיוע האמריקאי למצרים, שהיקפו 329.4 מיליון דולר. מטרת ההסכמים לממן פרויקטים שישמשו את המגזר הפרטי בתחום ייבוא הסחורות, פרויקטים בתחום המים, הביוב וארגון המשפחה.

השר לענייני שיתוף פעולה בינלאומי, ברסס ע'אלי, ציין כי ממשלת מצריים תקצה 200 מיליון לירות מצריות לעידוד ייבוא הסחורות במגזר הפרטי. ההסכם השני עוסק בפיתוח הייצוא, ומטרתו להגדיל את ייצוא הסחורות הבלתי קונבנציונליות של המגזר הפרטי, זאת באמצעות הפצת הסחורות המצריות. לביצועו יוקצו שני מיליון דולר.

הסכם נוסף קשור בפרויקט ההפרטה, ומטרתו הגדלת היקף הרכוש של המגזר הפרטי וסיוע לחברות הציבוריות. על פי ההסכם יופרטו 50 חברות ו־22 בנקים משותפים, ולביצועו יוקצו 10 מיליון דולר.

שני הסכמים נוספים עוסקים בפרויקט המים והביוב בסואץ ובאלכסנדריה, ומטרתם הקמת שלוש תחנות ביוב והנחת צינור שיוביל מי ביוב לפורט סעיד והרחבת מערכת הביוב באלכסנדריה. לפרויקטים יוקצו 31 מיליון דולר.

שאר ההסכמים:

- ● פרויקט בתחום הדיור וארגון המשפחה, שמטרתו הורדת שיעור הילודה. לביצועו יוקצו מיליון דולר.
- ● פרויקט פיתוח רשויות ודמוקרטיזציה, שלביצועו יוקצו שלושה מיליון דולר.
- ● שיתוף פעולה טכני בעריכת מחקרי כדאיות, לביצועו יוקצו 19 מיליון דולר.
- ● פרויקט הורדת הוצאות הטיפול, לביצועו יוקצו 18.5 מיליון דולר.

"אלון" בתלונה ליועץ המשפטי

"יש הסכם בין 3 חברות הדלק הגדולות לבין הממונה על ההגבלים העסקיים"

מאת **דן הלוי**

חברת הדלק ושירותי הדרך אלון, פנתה בתלונה ליועץ המשפטי לממשלה, מיכאל בן יאיר, נגד הסדר המתרקם, לטענתה, בין הממונה על ההגבלים העסקיים, יורם טורבוביץ', לבין שלוש חברות הדלק הגדולות, פז, סונול, ודלק. על כך מוסרת ידיעה מגליון "גלובס" מאמש.

לפי ההסכם האמור, ישוחררו שלוש החברות מ־90 תחנות של זכיינים באופן מיידי מהתחייבויותיהן לפי חוזי התקשרות ארוכי טווח שבהם היו כבולות לאותן חברות. חברת "אלון" היא בבעלות התק"ם (37%), קבוצת משקיעים בראשות דוד וייסמן ומשפחת בירן (37%) וחברת אפריקה ישראל (26%).

מנכ"ל "אלון", דוד וייסמן, אמר ל"גלובס": "ההישג המוצג לציבור, דהיינו, שחרור כביכול של כ־90 תחנות דלק מהסכמים ארוכי טווח, הוא אחיזת עיניים. תמורת נזיד עדשים זה, שגם הוא אינו מובטח, יזכו שלוש החברות לשמור בידיהן את השליטה במאות תחנות דלק אחרות, ובשוק הדלק כולו, לדורות הבאים, תחת כסות פיקטיבית של זכויות חכירה".

הוא הלין, כי מטרת המהלך האמיתית היא טירפוד המהלכים להסדרת הנושא בחקיקה, תוך הגנה על שלוש החברות הגדולות מהכרעת בית הדין להגבלים עסקיים.

נגיד בנק ישראל החליט לא להפחית את הריבית בחודש הבא

הריבית הריאלית בחשבונות עובר ושב: 12 אחוז

מאת **אמנון אמר**

נגיד בנק ישראל, פרופ' יעקב פרנקל, החליט לא להפחית את הריבית בחודש הבא. החלטת הנגיד פורסמה במסגרת התוכנית המוניטרית של בנק ישראל לחודש ספטמבר, שהועברה אתמול לבנקים המסחריים.

את החלטתו מנמק פרופ' פרנקל בכמה גורמים, המחייבים שמירה על ריסון מוניטרי. בין גורמים אלה מונה הנגיד את ההאצה שנרשמה בחודש שעבר בקצב גידול כמות הכסף במשק, ובעלייה מסוימת בציפיות האינפלציוניות. בבנק ישראל ציינו אתמול, כי גם הנתונים הכלכליים שפירסמה לאחרונה הלשכה המרכזית לסטטיסטיקה מעידים על המשך הפעילות הגבוהה במשק.

בתוך כך פירסם אתמול המפקח על הבנקים בבנק ישראל את נתוני הריבית והאשראי לחודש יולי. מהנתונים עולה, כי בחודש שעבר ירדה הריבית הממוצעת על כלל האשראי לציבור בשתי עשיריות האחוז והסתכמה ב־19.01 אחוז. לעומת זאת, ריבית החובה בחשבונות העובר ושב ובחשבונות העסקיים (חח"ד) ירדה ביולי בארבע מאיות האחוז בלבד, ל־21.3 אחוז.

גובה הריבית הריאלית בחשבונות אלה מסתכם לכן עתה בכ־12 אחוז לשנה. זאת בהנחה ששיעור האינפלציה יגיע השנה ל־8.5 אחוזים. היתרה הממוצעת של האשראי שנטל הציבור מהבנקים באמצעות חשבונות העו"ש והחח"ד הסתכמה בחודש שעבר בכ־26 מיליארד ש"ח.

מנתוני המפקח על הבנקים מתברר עוד, כי בחודש שעבר עלה הפער הממוצע בין ריביות הזכות והחובה (המירווח) של הבנקים בכעשירית האחוז והסתכם ב־7.77 אחוזים. זאת בשל העובדה שכנגד ירידה של שתי עשיריות אחוז בריבית החובה, ירדה בחודש שעבר ריבית הזכות שמשלמים הבנקים למפקידים בשיעור גדול יותר, של כשלוש עשיריות האחוז.

הצעת חוק: יבוטל המע"מ לתיירים המשתתפים בכנסים בינלאומיים

מאת **אבשלום קווה**

שר התיירות עוזי ברעם סיכם לאחרונה עם שר האוצר, אברהם (בייגה) שוחט כי משרדו ייזום הצעת חוק לביטול מס ערך מוסף לשירותים הניתנים לתיירים המשתתפים בכנסים בינלאומיים בישראל. הדבר אמור בעיקר בדמי רישום, שרותים בארגון הכנס, תרגומים, חומרי הסברה ושרותי נסיעות, שהעמלה עבורם נגבית בחו"ל. על פי הצעת החוק, יבוטל המע"מ בכינוסים בינלאומיים בהם משתתפים למעלה מ־50 איש.

לקוחות הבנקים יוכלו לקבל שיקים אסורים להסבה

מאת **אמנון אמר**

המפקח על הבנקים בבנק ישראל הורה אתמול לבנקים לאפשר ללקוחותיהם לקבל פנקסי שיקים שבהם מודפס מראש כי השיק אסור להסבה לגורם שלישי. הוראת המפקח באה לאור פניות רבות שהופנו אליו מצד לקוחות הבנקים, והיא תיכנס לתוקף ב־1 בינואר 1996.

בנוסף, יהיה עתה על הבנקים להדפיס על כל פנקס שיקים הסבר מדויק כיצד יכול הלקוח למנוע את הסבת השיק.

בבנק ישראל שבו והזכירו אתמול כיצד ניתן למנוע את הסבת השיקים: יש למחוק את המלה "לפקודה" לפני שם המוטב, לכתוב על השיק "למוטב בלבד" ולציין בצידו השמאלי את סימן ה"קרוס" – שני קווים אלכסוניים.

גונן שגב: להשוות הבונוס בין עובדים לבכירים בחברת החשמל

מאת **אורי שרון**

שר האנרגיה והתשתית, ד"ר גונן שגב, דורש מדירקטוריון חברת החשמל שלא להפלות בין עובדים לבין בכירים בחברה בחלוקת הבונוס מריווחי אשתקד. שגב הגדיר את החלטת רשות החברות הממשלתיות מאשתקד, לאשר הענקת בונוס בשיעור חמש משכורות חודשיות ליו"ר הדירקטוריון, עוזי אמוראי ולמנכ"ל לשעבר, משה כץ, כ"שערורייתית".

"לא מקובלת עלי החלטת הדירקטוריון מהשבוע שעבר, המזכה עובד בכיר בחברה בבונוס של עד 192% ממשכורתו, רק בשל היותו בכיר, בה בשעה שעובד בחברה יהיה זכאי לבונוס של עד 84% ממשכורתו", אמר השר.

שגב ציין שמן הראוי כי ישונו הקריטריונים לתיקצוב בונוס לעובדים ולבכירים, כאשר הקריטריונים הם של התייעלות והצטיינות העובד – כל אחד בתפקידו, ולא על פי דרגתו. "לא הגיוני ולא צודק שבכיר יקבל באופן אוטומטי בונוס של כמעט שתי משכורות חודשיות, ואילו עובד, גם אם הוא הצטיין ביותר, יקבל פחות ממשכורת אחת".

בהתייחסו לבונוס הגבוה שאושר אשתקד לאמוראי ולכץ, אמר שר האנרגיה והתשתית כי הוא מצפה שהחלטה כזו לא תישנה גם השנה. "לדעתי, גם לגבי המנכ"ל ויו"ר הדירקטוריון, יש להחיל קריטריונים שווים לאלה של העובדים", הוסיף שגב.

מלשכת דובר חברת החשמל נמסר כי "איננו מגיבים לדבריו של שר בממשלה באמצעות העיתונות".

דן פרופר שב ותובע: להוריד את הריבית ולפחת את השקל

גילרמן: אי הורדת הריבית – הודאה בכשלון בנק ישראל

מאת **דן הלוי**

בעקבות הודעת נגיד בנק ישראל מאתמול, על אי הורדת הריבית בספטמבר, שבו אתמול נשיא התאחדות התעשיינים ונשיא איגוד לשכות המסחר, תבעו שינוי מיידי במדיניות הבנק.

"על קברניטי בנק ישראל לפקוח עיניים ולאמץ מדיניות של הורדת ריבית והעלאת שער החליפין". אמר דן פרופר, נשיא התאחדות התעשיינים. הוא הוסיף, ש"מדיניות שב ואל תעשה", עליה הודיע הנגיד, אינה פותרת בעיה, אלא מחריפה אותה. "לדברי בנק ישראל הישגיו אינם הישגים, שהרי האינפלציה הבסיסית בעלייה, והנגיד עצמו מתריע מהתגברות הציפיות האינפלציוניות בציבור המשקיעים".

עוד אמר פרופר, שהריבית הגבוהה שמכתיב בנק ישראל חיזקה את השקל והחריפה מאוד את בעיית הגירעון במאזן התשלומים, עליה מתריע הנגיד. באשר לשער החליפין, אמר פרופר, כי הוא חייב לנוע בסביבות קו האמצע של שיפוע האלכסון. "אם לא כך קורה, הרי שמשהו לקוי במדיניות המוניטרית, והיא חייבת לעבור שינוי".

דני גילרמן, נשיא לשכת המסחר, הגיב ברוח דומה. לדבריו, הודעת הנגיד על אי הורדת הריבית מהווה למעשה הודאה בכשלון מאבקו באינפלציה. "אם אמנם הצליח בנק ישראל להוריד את האינפלציה, עליו להפחית את שיעור הריבית. אם נכשל במאבקו, ומדיניותו המוניטרית לא תרמה להורדת האינפלציה, עליו להודות בכישלון, ולשנות את מדיניותו לאלתר."

גילרמן ציין, כי מזה יותר מחצי שנה מצויים שיעורי הריבית במשק ברמות ריאליות גבוהות של מעל 10% (כיום 10.4%). "זהו שיעור בלתי נסבל למיגזר העסקי", קבע גילרמן. הוא האשים את נגיד בנק ישראל ב"ניהול מלחמות יוקרה" בניגוד לכל האינדיקטורים הכלכליים ולמדיניות הממשלה.

תקליטן מעכו חשוד בהעלמת הכנסות

מאת **אורי שרון**

רותי ברשמואל, ראש ענף במחלקת החקירות של מס הכנסה בחיפה, טענה אתמול בבית משפט השלום בעיר, כי במהלך מבצע לאיתור מעלימי מס בעיר נתגלה יומן של התקליטן יוסף עקריש, וממנו עולה כי לאיש לא היו הכנסות.

ברשמואל טענה כי החשוד לא מילא חשבוניות במזיד, כדי להתחמק מתשלום מס.

מאחר שחקירת החשוד נסתיימה, שיחרר אותו השופט יעקב וגנר בערבות של 100 אלף שקל. יציאתו מן הארץ נאסרה, והוא נצטווה להפקיד את דרכונו במחלקת החקירות עד תום ההליכים המשפטיים נגדו.

200 אלף לולבים ייובאו לקראת סוכות

מאת **דן הלוי**

מנכ"ל משרד החקלאות, יונתן בשיא, אישר ייבוא של 200 אלף לולבים לקראת חג הסוכות. היבוא הוגבל לצפון סיני בלבד ונאסר כל ייבוא ממרוקו ומאזורים אחרים במצרים. חלק מהלולבים יישלחו לקהילות היהודיות בארה"ב.

מנהל המחלקה להסגר במשרד החקלאות, חיים חן, סיכם עם סגן שר החקלאות המצרי ששני המשרדים ישתפו פעולה בצדדים הטכניים הכרוכים בייבוא ובאכיפת כללי המקור של הלולבים.

בימים הקרובים יצא נציג משרד החקלאות לצפון סיני על מנת לבחון בקרוב את מטעי התמרים ולוודא שהלולבים שיגיעו לישראל ייקטפו במקום ולא יוברחו מאיזורים אחרים.

מנהל השירות להגנת הצומח, אלדד לנדס, מסר שצעדי המניעה המחמירים שנקט משרד החקלאות הם בשל החשש מכניסת פטריית הביוד לישראל. מדובר בפטרייה, שנצמדת לעצי התמר, מלבינה אותם וגורמת בסופו של דבר לחיסולם. הפטרייה גרמה להשמדת שטחים עצומים בצפון אפריקה, ובעיקר במרוקו.

המשתנים ליום 28.8.95

המניה	שער בנקודות	שינוי בנקי'	שינוי ב־%	שער יומי נמוך ב־%	שער יומי גבוה ב־%
אמיק	2516.0	−71.0	−2.7	97.75	99.00
אגן	5112.0			99.50	100.00
אורגנין	2383.0				
אוסיף	7832.0			99.50	100.00
אורדן 0.1	463.0	−11.0	−2.2	98.00	98.00
אורמת 1	612.0	−12.0	−2.0	−	
אזורים 1	4044.0	−31.0	−0.7	99.00	99.00
אידיבי אחזקות	1056.0	−24.0	−2.2	97.00	98.25
אידיבי פיתוח	5399.0	−138.0	−2.5	97.00	98.25
איכונג 1	973.0	−22.0	−2.2	97.00	97.00
אלביט 3	21882.0	−110.0	−0.5	99.00	100.00
אלקו החזקות	12868.0	+221.0	+1.8	100.00	101.75
אלקטרה צריכה	3263.0	−16.0	−0.5	98.75	99.00
אלרון 3	11568.0	−117.0	−1.0	98.50	100.00
אסם	2457.0	+60.0	+2.5	102.00	103.00
אפריקה אג"ח 4	הם 104.5	−0.5	−0.2	99.75	99.75
אפריקה ישראל 1	הם 357827.0	−12978.0	−3.5	96.00	98.00
אפריקה ישראל 0.1	הם 388211.0	−12007.0	−3.0	96.50	99.00
אקרשטיין תעש'	526.0	−11.0	−2.0	97.50	99.00
בזק 1	831.0	−2.0	−0.2	99.75	100.50
בינלאומי 1	37434.0	−94.0	−0.1	99.50	100.00
בינלאומי 5	36859.0	−279.0	−0.7	99.25	99.50
ברום	2373.0	+47.0	+2.0	101.75	102.25
ברן 1	2595.0	+13.0	+0.5	100.00	100.50
גרנית 1	514.0			99.75	99.75
גרנית אג"ח 2	113.0				
דנס 1	1023.0	+3.0	+0.3	101.00	101.00
דיסקונט השקעות	19206.0	−492.0	−2.5	96.00	99.00
דיסקונט משכ'	19902.0	+294.0	+1.5	100.75	101.75
דלק 0.1	8791.0	−134.0	−1.5	98.00	98.50
דובאר 5	2682.0	+20.0	+0.8	100.00	101.00
הכשרת הישוב	1094.0	−11.0	−1.0		
חברה לישראל 1	23823.0	−611.0	−2.5	96.75	98.00
חברה לישראל 5	22921.0	−588.0	−2.5	97.50	97.50
חנל 1	הם 5.3	+0.1	+1.0	101.00	101.00
טבע 1	110592.0	−1117.0	−1.0	99.00	100.00
טמפו 1	1341.0	−17.0	−1.2	99.00	99.00
טפחות דגיל 1	181774.0	−1374.0	−0.7	100.00	100.00
יואל 1	בו 109.0	−11.0	−9.2	90.00	92.25
ים המלח 0.1	הם 840.0	−24.0	−2.7	97.00	98.50
יצוא השק' 1	1492.0	−19.0	−1.2		
ישראמקו	2.7	−0.1	−4.7	90.75	98.00
כבלים 0.25	1847.0			98.75	100.50
כור 1	27694.0	−351.0	−1.2	98.75	100.50
כור אג"ח ר'	113.5				
כור אופ' 2	6776.0	+17.0	+0.3	100.75	100.75
כימיקלים לישראל	221.0	−6.0	−2.7	97.00	98.50
כיתן	בו 812.0	−4.0	−0.5	99.50	99.50
כללית ירושלים	1145.0	−6.0	−0.5	99.50	99.50
כלל אלקטרוניקה	בו 36762.0	−655.0	−1.7	97.50	99.00
כלל ביטוח	1456.0			100.00	100.00
כלל ישראל 10	8278.0	−234.0	−2.7	97.00	98.25
כלל סחר 1	725.0			100.00	100.00
כלל תעשיות 1	1863.0	−43.0	−2.2	97.50	99.00
כללי 1	9309.0	−47.0	−0.5	98.00	98.50
לאומי	431.0	−2.0	−0.5	99.00	101.00
ליפשיץ	238.0	−5.0	−2.2	97.50	101.00
מאיר עזרא 1	1478.0	−94.0	−6.0	90.00	95.00
מבטח שמיר 1	1562.0	−4.0	−0.2	98.00	98.00
מבני תעשיה	446.0	−7.0	−1.5	98.50	99.00
מהדרין 1	7981.0	−40.0	−0.5	98.00	100.00
מכתשים	1744.0	−9.0	−0.5	98.50	99.00
מליבו 5	בו 902.0	−14.0	−1.5	97.00	98.00
מגן 1	780.0	+2.0	+0.3	100.00	100.25
מפעלי פלדה	322.0	−7.0	−2.0		
משוב מחש' 1	473.0				
משכן ב 1	32789.0	−331.0	−1.0	97.50	97.50
נייר חדרה	16336.0	−249.0	−1.5	98.00	99.50
נכסים ובנין	21347.0	−436.0	−2.0	98.00	99.00
נסיונל	10 664.0	−74.0	−10.0		
נפטא	בה 510.0	−19.0	−3.5	96.00	96.00
נפטא בזקן אג"ח 5	112.5			100.50	100.50
ספנות 1	1696.0	−30.0	−1.7	97.75	98.50
סקום	347.0	−4.0	−1.0	98.00	99.00
עלית 5	1333.0	−7.0	−0.5	97.00	100.00
פויכטונגר 5	7203.0	−54.0	−0.7	99.00	99.00
פולגת ב	289.0	+4.0	+1.3	100.50	101.25
פועלים השק' 1	9296.0	−166.0	−1.7	97.75	98.50
פוקליס	510.0	−6.0	−1.2	98.25	100.00
פורמולה 1	1641.0	−59.0	−3.5	95.00	96.00
פטרוכימיים	1773.0	−9.0	−0.5	99.00	100.00
פיבי	הם 44689.0	−796.0	−1.7	97.00	99.00
פספורט	594.0	−9.0	−1.5	90.00	93.50
פקר פלדה 1	14895.0	−189.0	−1.2	97.00	98.00
פריגו 0.2	10049.0	−127.0	−1.2	96.25	98.50
פריקלאס 1	2236.0	−34.0	−1.5	98.00	99.25
צינורות	701.0	−7.0	−1.0	98.00	98.00
קווי אשראי	98.5	−0.5	−0.7	96.75	97.00
קרדן השקעות 5	398.0	הפסקת מסחר			
קרור המבקה	2156.0	−27.0	−1.2		
רב בריח	1144.0	−20.0	−1.7	98.50	98.50
רגרמן 1	3024.0	−62.0	−2.0	97.50	100.00
ריבת הדבש הכרמל	1870.0	−5.0	−0.2	99.00	100.00
שופרסל ב'	6085.0	+15.0	+0.3	100.00	100.50
שלמון א 1	10894.0	+27.0	+0.3	101.00	101.00
שקם	193.0	−2.0	−1.0	98.75	100.00
שקם בזקן אג"ח 4	135.0				
תאפ 10	1154.0			99.00	100.00
תאה 5	337.0	+1.0	+0.3	99.50	101.00
תדיראן	1124.0	+6.0	+0.5	100.25	101.00

ריכוז תוצאות המסחר במניות

שם הענף	עליה	ירידה	בלי שינוי	סה"כ	תמורה באלפי ש"ח	תמורה באלפי $	סה"כ ב־%
מניות חפשיות	191	498	370	1059	109237	35839	100
בנקים וחברות אחזקה	5	9	3	17	8423	2764	7.7
בנקים למשכנתאות	5	8	7	20	2287	750	2.1
חברות וסוכנויות ביטוח	1	17	11	29	1191	391	1.1
מסחר ושירותים	34	111	71	216	14783	4850	13.5
נדל"ן, בינוי, פיתוח וחקלאות	51	91	83	225	12424	4076	11.4
חברות תעשיה	66	187	120	373	46885	15382	42.9
חברות להשקעה ולאחזקות	28	62	68	158	20918	6863	19.1
חברות חיפושי נפט וגז	1	13	7	21	2326	763	2.1
רשימה מקבילה	84	153	145	382	10811	3547	9.9
מ"ים	176	427	357	960	32564	10684	
מ.ר.צ.+ משתנים	15	71	13	99	76674	25155	
מ.ר.צ.	10	47	36	93	32973	10818	
משתנים	15	64	8	87	43701	14338	

המניות הבולטות במשתנים

הטובות		הגרועות	
אסם	+2.5	נסיונל	−10.0
ברום	+2.0	יואל 1	−9.2
אלקו החזקות	+1.8	מאיר עזרא 1	−6.0
דיסקונט משכ'	+1.5	ישראמקו	−4.7
פולגת ב	+1.3	נפטא	−3.5
חנל 1	+1.0	אפריקה ישראל 1	−3.5
דובאר 5	+0.8	פורמולה 1	−3.5
ברן 1	+0.5	אפריקה ישראל 0.1	−3.0
תדיראן	+0.5	ים המלח 0.1	−2.7
דנס 1	+0.3	כימיקלים לישראל	−2.7

המניות הבולטות בכ.ר.מ.

הטובות		הגרועות	
כין תעשיות	+14.8	מישנאל 5	−10.0
ארגמן 0.8	+10.0	פוטידין	−10.0
יהודה	+10.0	ידפז	−10.0
בידי	+10.0	אבג'ק	−10.0
ליזרים	+10.0	לוחות הגליל	−10.0
ארפל	+10.0	קמיכל	−10.0
גמא	+9.0	אוליצקי	−10.0
כדורי	+8.0	מלונות הכשי'	−10.0
דטה 1	+7.3	אברות	−10.0
אילון בטוח	+6.5	חבס	−10.0

האופציות הבולטות

הטובות		הגרועות	
ח אלקטרוניקה אופ	+36.3	קומטרנס אופ' 1	−85.0
קונטהל אופ' 1	+18.3	בירמן אופ' 1	−58.3
מאגמה תעש' אופ 1	+17.0	כדורי אופ 1	−42.2
כנפיים אופ 1	+14.3	דשנים אופ' 1	−35.8
לנו אופ 1	+10.0	הכשרה ביטוח אופ 1	−30.8
יעסור אופ' 2	+10.0	רג'נסי אופ 1	−30.0
אל איי אם אס אופ	+9.0	עבודי אופ 1	−23.0
סנטר אופ' ב'	+6.8	קשר אופ	−20.3
דוברת שדם אופ 3	+6.0	פרי העמק אופ' 1	−20.0
מית אופ' 1	+5.5	עמינר אופ 1	−20.0

המניות בעלות המחזור הגבוה ביותר

המניה	מחזור באלפי $	המניה	מחזור באלפי $
כור 1	1760.22	אסם	519.97
דיסקונט השקעות	1465.72	פועלים	509.08
לאומי	1409.42	אלקו החזקות	491.71
טבע 1	1024.28	אפריקה ישראל 0.1	490.36
אידיבי אחזקות	998.58	אלרון 3	466.59
בזק 1	849.91	אלביט 3	446.61
כלל תעשיות 1	801.38	פטרוכימיים	413.20
אידיבי פיתוח	800.98	כלל ישראל 10	375.77
שופרסל ב'	601.85	תדיראן	374.65
כימיקלים לישראל	598.52	פריקלאס 1	366.06

המסחר במדד המשתנים

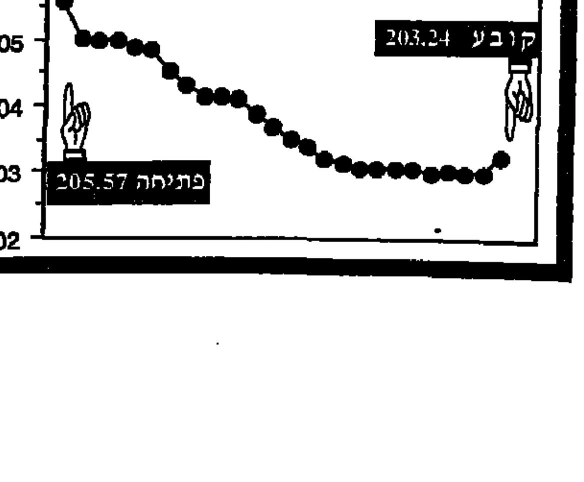

שערי מטבעות חוץ לתאריך 28.08.95

המטבע	שער יציג	בנק לאומי מזומנים קניה	בנק לאומי מזומנים מכירה	בנק לאומי העברות והמחאות קניה	בנק לאומי העברות והמחאות מכירה	בנק דיסקונט מזומנים קניה	בנק דיסקונט מזומנים מכירה	בנק דיסקונט העברות והמחאות קניה	בנק דיסקונט העברות והמחאות מכירה	בנק המזרחי מזומנים קניה	בנק המזרחי מזומנים מכירה	בנק המזרחי העברות והמחאות קניה	בנק המזרחי העברות והמחאות מכירה
1 סל	3.4669	−	−	−	−	−	−	−	−	−	−	−	−
1 דולר	3.0480	2.97	3.12	3.0251	3.0739	2.97	3.12	3.0216	3.0706	2.97	3.11	3.0231	3.0688
1 לישט"ט	4.7326	4.61	4.84	4.6949	4.7797	4.62	4.83	4.6866	4.7627	4.61	4.83	4.6948	4.7658
1 מארק גרמני	2.0776	2.02	2.13	2.0607	2.0940	2.04	2.14	2.0571	2.0905	2.02	2.12	2.0600	2.0912
1 פרנק צרפתי	0.6012	0.58	0.62	0.5966	0.6063	0.58	0.61	0.5959	0.6056	−	−	−	−
1 גולדן הולנדי	1.8554	1.80	1.90	1.8396	1.8693	1.81	1.89	1.8364	1.8662	1.80	1.89	1.8388	1.8667
1 פרנק שווצרי	2.5236	2.46	2.58	2.5032	2.5436	2.48	2.60	2.4974	2.5380	2.45	2.57	2.5025	2.5404
1 כתר שוודי	0.4170	0.40	0.43	0.4139	0.4206	0.41	0.43	0.4132	0.4204	0.40	0.43	0.4133	0.4196
1 כתר נורבגי	0.4746	0.46	0.49	0.4705	0.4781	0.46	0.49	0.4699	0.4775	−	−	−	−
1 כתר דני	0.5356	0.52	0.55	0.5308	0.5394	0.52	0.55	0.5301	0.5387	0.52	0.55	0.5308	0.5389
1 מרק פיני	0.6986	0.68	0.72	0.6922	0.7034	0.68	0.71	0.6909	0.7029	0.67	0.71	0.6917	0.7022
1 דולר קנדי	2.2671	2.21	2.32	2.2508	2.2872	2.21	2.32	2.2478	2.2843	2.20	2.31	2.2484	2.2825
1 דולר אוסטרלי	2.2621	2.20	2.31	2.2408	2.2770	2.18	2.31	2.2384	2.2748	−	−	−	−
1 ראנד דרא"פ	0.8334	0.75	0.84	0.8269	0.8403	0.70	0.83	0.8261	0.8398	−	−	−	−
10 פרנקים בלגיים	1.0101	0.98	1.04	1.0012	1.0174	0.98	1.03	0.9997	1.0159	0.98	1.03	1.0000	1.0152
10 שילינג אוסטריים	2.9543	2.87	3.02	2.9292	2.9765	2.91	3.05	2.9257	2.9732	−	−	−	−
1000 לירטות אטלקיות	1.8789	1.83	1.93	1.8673	1.8975	1.85	1.94	1.8652	1.8955	1.83	1.92	1.8666	1.8949
100 ינים יפנים	3.1602	3.08	3.24	3.1397	3.1904	3.08	3.23	3.1330	3.1838	−	−	−	−
1 דינר ירדני	4.3282	4.14	4.43	−	−	−	−	−	−	−	−	−	−
1 לירה מצרית	0.9906	0.86	0.94	−	−	−	−	−	−	−	−	−	−
ECU	3.8899	−	−	3.8567	3.9190	−	−	3.8525	3.9151	−	−	−	−
1 פאונד אירלנדי	−	4.71	4.95	4.7978	4.8752	4.72	4.94	4.7918	4.8697	−	−	−	−
100 פזטה ספרד	2.4279	2.36	2.49	2.4082	2.4471	2.39	2.51	2.4056	2.4447	−	−	−	−
1 ניו זילנד	−	1.94	2.04	1.9750	2.0069	−	−	−	−	−	−	−	−
100 דרכמה יוונית	−	−	−	−	−	−	−	−	−	−	−	−	−
100 לירות לבנוניות	0.1910	−	−	−	−	−	−	−	−	−	−	−	−
1 דולר הונג קונג	−	−	−	0.3906	0.3970	−	−	−	−	−	−	−	−
1 דולר סינגפור	−	−	−	2.1359	2.1704	−	−	−	−	−	−	−	−
1000 לירה טורקית	−	−	−	−	−	−	−	−	−	−	−	−	−
1 לירה קפריסין	−	−	−	−	−	−	−	−	−	−	−	−	−

"אל על" הפסידה במחצית הראשונה של השנה 40 מ' דולר

ואילו החברה הבת שלה לשירותי קרקע, תש"ת, הרוויחה 1.8 מיליון דולר

מאת אריה ארד

אל על הפסידה במחצית הראשונה של השנה 40 מיליון דולר – ידווח מחר למועצת המנהלים של החברה. בו בזמן מדווחת החברה הבת הקטנה של אל על לשירותי קרקע, תשית, על רווח של 1.8 מיליון דולר במחצית הראשונה של השנה.

מקובל, שאל על מסיימת את המחצית הראשונה של השנה בהפסד ורווחי המחצית השנייה, בעיקר הרבעון השלישי, מקזזים את ההפסד ואף מותירים רווח. השנה הפסידה אל על ברבעון הראשון 30 מיליון דולר ובמחצית השנייה 10 מיליון דולר. מזה נובעים 4 אחוז – 12 מיליון דולר ברבעון הראשון ו־4 מיליון דולר ברבעון השני – מתולשת הדולר.

על רווחיות אל על מכבידים גם הפחת והריבית על המטוסים החדשים שנרכשו בשנים האחרונות, בעיקר שלושת מטוסי הבואינג 747-400. בשל כך נוטה החברה לעבור לחכירת מטוסים חדשים במקום לרכשם, בתקווה לשפר את הרווחיות. מגמה זו שנויה במחלוקת מקצועית חריפה בתוך החברה.

הרבעון הנוכחי נראה מבטיח מאוד, וכן נראה ששער הדולר מתאושש. כל עשר אגורות בשער הדולר משקפות 550 אלף דולר בהכנסות אל על. התפוסה במטוסי אל על גבוהה ותפוסה גבוהה צפויה גם בחודש הבא. הפדיון גדל יותר מן הצפוי, והחברה אף נשקלת חכירת מטוסים לקראת עונת החגים. לפיכך אומרים באל על, שלא תהיה זו הפתעה אם הרווח הנקי לשנה כולה יסתכם לבסוף ב־15 מיליון דולר.

תש"ת נוהגת לתרום רבע עד שליש מהרווח הנקי הסופי של אל על. רווחי תש"ת במחצית הראשונה של השנה עולים כמעט פי שישה על רווחיה אשתקד. רווחיה מסתכמים במחצית הראשונה של השנה ב־1.8 מיליון דולר בהשוואה ל־262 אלף דולר באותם החודשים בשנה שעברה. צפוי שהרווח לשנה כולה יסתכם ב־4 מיליון דולר.

900 אלף דולר מרווחי החודשים ינואר־יוני נובעים משינוע מטענים אוויריים, 500 אלף דולר מהספקת מזון לחברות תעופה וכ־400 אלף דולר מניהול בתי־מלון וייצוג חברות תעופה זרות, שאינן טסות לארץ.

אתמול פירסם מינהל התעופה האזרחית את נתוני הטיסות בנמל בן־גוריון בחודש יוני. בחוגים תעופתיים מביעים מורת־רוח מהפיגור הרב בפירסום הנתונים.

מהנתונים עולה, שביוני הוסיף לרדת חלקן של טיסות השכר בכלל התנועה ועלה חלקן של חברות התעופה הסדירות, שרבות מהן הוסיפו טיסות מיוחדות. חלקן של טיסות השכר בתנועה ירד מ־14.5 אחוז אשתקד ל־12.7 אחוז השנה, אם כי במספרים מוחלטים היו 2,000 נוסעים יותר מיוני שעבר. חלקן של החברות הסדירות עלה מ־85.5 אחוז אשתקד ל־19.9 אחוז השנה. לחברות הסדירות נוספו 81 אלף נוסעים.

חלקה של אל על בתנועה עלה מעט מ־41.1 אחוז ל־41.9 אחוז ונוספו לה 38.5 אלף נוסעים. מקרב החברות הזרות תופסת את המקום הראשון החברה התורכית עם 4.9 אחוזים מהתנועה ואחריה טי.ד.איי. עם 4.2 אחוזים וכן בריטיש איירווייז, מאואר איר ולופטהנזה עם 3.6 אחוזים כל אחת.

מחר תתקיים פגישה בין שר האוצר לנציגי החקלאים

מאיימים בעצירת תוצרת אם לא תובטח הגנה מפני יבוא

מאת רן הלוי

מטה המאבק של ארגוני החקלאים הודיע אתמול על פתיחת שלב ב' בפעולותיו למען הבטחת הגנה באמצעות מכסים נאותים בפני יבוא מתחרה של תוצרת חקלאית ומזון מיובא. זאת, בעקבות ההפגנה שקיימו החקלאים שלשום מול לשכת ראש הממשלה בעת קיום הישיבה השבועית של הממשלה.

המזכיר המשקי של המרכז החקלאי, שלמה לשם, מסר כי השלב השני למאבק יכלול פגישות עם שרים וח"כים, כנסי הסברה אזוריים לציבור החקלאים, פגישות עם ועדי העובדים בתעשיות המזון ופעולות הסברה שיכוונו לציבור הצרכנים.

על פי פנייה של משרד החקלאות עוד מן השבוע שעבר, נקבעה למחר פגישה בין שר האוצר, בייגה שוחט, לנציגי החקלאים. צפוי שבפגישה זאת תקבע במידה רבה את גודל ההגנה המכסית על תוצרת חקלאית מקומית מפני תוצרת מיובאת (בעיקר מאירופה). זאת, בתנאי הסכמי הסחר והתעריפים (גאט"ט) שייכנסו לתוקפם בשבועות הקרובים.

אולם החקלאים הודיעו אתמול, כי לא יקבלו הכרעה של שוחט שלא תביא את דעתם בנושא זה. "אם גם השלב הבא לא יספיק לשכנע את האוצר בצדקת תביעותינו", אמר לשם אתמול, "לא נהסס להחריף את צעדינו, לרבות שביתת אספקה, סגירת ישובים והפגנות נוספות".

לשם הבהיר, כי ארגוני החקלאים לא ישלימו עם מדיניות שתותיר להם את השוק המקומי רק בעונות השפע. זאת, לדבריו, מאחר שיכולת ההשרדות של החקלאי הישראלי תלויה במחיר הממוצע שיתן לו השוק המקומי. ממוצע זה, הסביר, כפוף לתנודות המחירים בין עונת השפע לעונות השוליים.

"משמעותה היחידה של השארת השוק לחקלאי ישראל רק בעונות השפע, היא חיסולו המוחלט של הייצור המקומי והפקרתו לתנודות המחירים והכמויות של תוצרת מיובאת. הדבר יגרום נזק חמור לא רק לחקלאים, אלא גם לצרכנים ולמערכות העיבוד והאריזה של מוצרי מזון מעובדים. מדיניות המיכוס כפי שתוכננה בידי אגף התקציבים של האוצר, תמיט, אם תיושם, נזק בלתי הפיך למשק הישראלי בכלל".

החל מהראשון לספטמבר:

שיחות "בזק" המקומיות מתייקרות ב־1.52%

הבינלאומיות מוזלות ב־5% • קאול: תעריפי התקשורת הוזלו בארץ ב־70% תוך עשור

מאת רן הלוי

החל מיום שישי הקרוב, ה־1 לספטמבר, יתייקר שירות השיחות המקומיות של חברת בזק ב־1.52%. תעריפי השיחות הבין־לאומיות יוזלו באותו יום בשיעור של כחמישה אחוזים. על כך החליטה אתמול ועדת הכספים של הכנסת, שדנה באישור תעריפי התקשורת לפי המלצת שרת התקשורת, שולמית אלוני, בתיאום עם האוצר. מבזק נמסר עוד, כי הוועדה אישרה גם שורה של הוזלות ניכרות בתקשורת הנתונים.

לפי התעריפים החדשים, יעמוד מחיר פעימת מונה על 22 אגורות ושבע עשיריות האגורה, במקום 0.224 אגורות עד כה. בתעריפי "בזקכרט" ו"טלכרט" לא יחול כל שינוי, לפי שעה. בעקבות העידכון עלו דמי התקנת קו מ־450 ש"ח ל־457. מחירים אלה אינם כוללים מע"מ.

בזק מזכירה, כי ועדת שורר קבעה כבר בשנת 1992 שיש להעלות בהדרגה את דמי השימוש החודשיים פי שישה. ההחלטה אומצה בידי האוצר ומשרד התקשורת.

עוד אישרה ועדת הכספים אתמול הוזלות משמעותיות במחירי השיחות בין תתי האזורים שהיו נהוגים בידי בזק בתוך אזורי החיוג. מעתה יהיה דינן של שיחות כאלה כדין שיחה מקומית.

מנכ"ל בזק, יצחק קאול, אמר בעת הדיון בוועדת הכספים, כי משנת 1986 הוזילה החברה את תעריפי התקשורת בישראל בכשבעים אחוז. עוד אמר, כי בזק משלמת כיום שיעור תמלוגים על רשיון הפעלת שירותי תקשורת מהגבוהים בעולם. "בעולם הנפתח לתחרות בשירותים אלה", הוסיף קאול, "אין עוד מקום, לדעתי, למיסוי על השירות".

משרד המשפטים
אגף רישום והסדר מקרקעין
לשכת רישום המקרקעין
בנצרת עלית

הודעה עפ"י סעיף 157 א לחוק המקרקעין התשכ"ט – 1969

ניתנת בזאת הודעה עפ"י הסעיף האמור, כי הוגשה בקשה למחיקת עיקול שנרשם מיום 27/11/1957 בגוש/ חלקה: 17695/7 על חלק של עבד אלפתאח עווד חוסין אבו פרג'.

באם לא אקבל, תוך 45 מיום פרסום הודעה זו, צו כאמור בסעיף 157 א לחוק המקרקעין אורה על מחיקת העיקול במבוקש.

בכבוד רב
פריץ מוריס
רשם המקרקעין – נצרת עלית

הודעה

חברת ברלבסק בע"מ אשר הוקמה לפיתוח טכנולוגיות חקלאות מים מרחיבה את פעילותה לתחומי פיתוח, אחזקה וכיול ציוד תעשייתי, הדרכת בדיקות לא הרסניות אישור תעשייתי ומסחר.
לאור ההתרחבות הדירקטוריון קיבל החלטת שינוי ההתאגדות לתחומים החדשים.
חברת ברלבסק

תרום דם ותציל חיי אדם

תשלובת ת. אלוני בע"מ

הנדון: הודעה על כינוס אסיפה כללית שנתית

ניתנת בזה הודעה כי האסיפה הכללית השנתית של החברה תתקיים ביום 12.9.95 שעה 10:00 במשרדי החברה בדרך בר יהודה, נשר.

על סדר היום:
1. אישור הדוחות הכספיים ודו"ח הדירקטוריון לשנת 1994.
2. אישור מינויים של חברי הדירקטוריון.
3. מינוי רואי חשבון וקביעת שכרם.
4. קביעת סכומי התגמול השנתי וגמול השתתפות בישיבות ודירקטורים מטעם הציבור.

בעל מניות רשאי למנות מיופה כח שיוכל להשתתף ולהצביע מטעמו באסיפה הכללית ואת באמצעות יפוי כח שימסר במשרדי החברה לפחות 48 שעות לפני מועד האסיפה הכללית.

בפקודת הדירקטוריון

משרד השיכון ישווק 1,100 יחידות דיור בפסגת זאב

מאת רן הלוי

שר הבינוי והשיכון, בנימין בן־אליעזר, הנחה את ראשי משרדו להוציא לשיווק כ־1,100 יחידות דיור בפסגת זאב. השיווק יהיה במתכונת של מחיר למשתכן. חלקו יועד לזכאי משרד הבינוי והשיכון וחלקו לשוק החופשי.

כמחצית הדירות יהיו בנות 100 מ"ר ויותר ומחציתן בנות 80 מ"ר. המחירים ייקבעו תחת פיקוח משרד הבינוי והשיכון. השיווק יחל בשבועיים הקרובים.

ביהמ"ש מעכב את מכרז המחשוב של המוסד לביטוח לאומי

צו המניעה הזמני ניתן לבקשת חברת תקשורת המחשבים "נטקום", הטוענת כי השלב השני של המכרז אינו חוקי

מאת חני פודשנר

בית המשפט המחוזי בתל אביב עצר את תהליך המחשוב של המוסד לביטוח לאומי, זאת לבקשת של חברת נטקום העוסקת בתקשורת מחשבים.

המהלך – צו מניעה זמני – אוסר על המוסד לביטוח לאומי "לפתוח ולדון בהצעות שהוגשו עד ה־28 בחודש, במסגרת המכרז לאספקה והתקנה של מערכות רכזות חכמות". אלה הן מערכות ממוחשבות לבקרה ואינטגרציה ותקשורת נתונים, שהנהלת הביטוח הלאומי תכננה להציב בסניפי המוסד.

"נטקום", באמצעות עורכי הדין רינה פטלר ואלעזר כהן, טענה כי "למוסד לביטוח לאומי אין (ולא היתה) הסמכות לדרוש את עריכתו של הליך הנקרא 'בסט אנד פיינל' – למעשה מעין מכרז שני, המעמת מחדש בין חלק מן המתמודדות לצורך קבלת החלטה סופית במכרז – והיה עליו להסתפק בהליך הראשוני שנערך בין החברות שהתמודדו.

"נטקום" אומרת שהכרזתו של המוסד לביטוח לאומי על עריכת הליך נוסף שכזה, היא מנהג של מוסד הלוקה "חוסר הגינות, בחוסר סבירות ובחוסר תום לב".

נטקום הסבירה לבית המשפט כי הקפידה על סודיות ונקטה בהליכים מיוחדים כדי לשמור על סודות מקצועיים הנוגעים למכרז זה, ואילו כעת היא חשופה בפני אפשרות של חשיפת סודותיה המקצועיים בשל הליך המו"מ המתמשך והגשת ההצעות החוזרות.

עוד טוענת "נטקום", כי בדרישת קיומו של הליך "בסט אנד פיינל" נוסף, משיג המוסד לביטוח לאומי יתרון ושובת הנאה כתוצאה מעריכת מו"מ אין סופי בין המציעות.

"נטקום" מבקשת להצהיר כי על המוסד לביטוח לאומי לבחור בהצעה הזוכה מבין ההצעות שהוגשו בהליך ה"בסט אנד פיינל" הראשון, ושהיה כשרות.

תגובת המוסד לביטוח לאומי טרם נתקבלה.

לקוחות הבנקים יוכלו לקבל שיקים אסורים להסבה

מאת אמנון אמר

המפקח על הבנקים בבנק ישראל הורה אתמול לבנקים לאפשר ללקוחותיהם לקבל פנקסי שיקים שבהם מודפס מראש כי השיק אסור להסבה לגורם שלישי. הוראת המפקח באה לאור פניות רבות שהופנו אליו מצד לקוחות הבנקים, והיא תיכנס לתוקף ב־1 בינואר 1996.

בנוסף, יהיה עתה על הבנקים להדפיס על כל פנקס שיקים הסבר מדויק כיצד יכול הלקוח למנוע את הסבת השיק.

בבנק ישראל שבו והזכירו אתמול כיצד ניתן למנוע את הסבת השיקים: יש למחוק את המלה "לפקודת" לפני שם המוטב, לכתוב על השיק "למוטב בלבד" ולציין בצידו השמאלי את סימן ה"קרוס" – שני קווים אלכסוניים.

בנושא אחר, הודיע אתמול המפקח על הבנקים על עדכון סכום המשיכה המקסימלי המותר לקטינים: 400 שקל ליממה, במקום 300 שקל. כן בוטלה המגבלה, אשר הציבה תקרה לסכום אשר קטינים רשאים לרכוש בו מוצר או שירות בודד.

מלון הולידיי בטבריה הוכרז כ"סיכון בטיחותי"

מאת אבשלום קוה וחני פודשנר

משרד התיירות הכריז אתמול כי בית המלון הולידיי בטבריה מהווה "סיכון בטיחותי", והזהיר את הקהל שמתאכסן בו.

המשרד טוען כי לבית המלון, בבעלות יוסף רומנו, אין רשיון עסק, ואיכלוסו מנוגד לחוק. נמסר כי בית המלון קיבל מהמשרד מכתבי התרעה. עיריית טבריה הוציאה נגדו צו סגירה מינהלי, והתלוננה במשטרה נגד בעליו ומפעיליו.

שכר המינימום המעודכן:

גיל	לשעה	ליום	לחודש
חניך	6.20 ש"ח	49.58 ש"ח	1,071.31 ש"ח
עד גיל 16	7.21 ש"ח	57.75 ש"ח	1,249.89 ש"ח
עד גיל 17	7.73 ש"ח	61.89 ש"ח	1,339.14 ש"ח
עד גיל 18	8.56 ש"ח	68.53 ש"ח	1,481.97 ש"ח
מבוגר	8.93 ש"ח	71.41 ש"ח	1,785.37 ש"ח

עובדי "השקם" בפנייה לבית המשפט:

"מונעים מאתנו להצביע באסיפות בעלי המניות"

מאת חני פודשנר

יו"ר הוועד הארצי של עובדי השקם, יצחק מויאל, והרצל יצחק – שמונו על ידי 2,813 עובדי השקם כשלוחיהם, מבקשים מבית המשפט המחוזי בת"א להצהיר, כי הם זכאים להשתתף ולהצביע באסיפות של בעלי המניות של השקם.

לפי ההסבר בבקשה להצהרה, המבקשים מייצגים את העובדים אשר מחזיקים בכשבעה אחוזים ממניות ה"שקם". הסכם הנאמנות, לפיו החברה לנאמנות של בנק כללי (חנב"כ) מחזיקה בנאמנות את מניות עובדי השקם, נותן לעובדים זכות בלתי תלויה להצביע בכל אסיפות השקם, ואלה ייפו את כוחם של מויאל ויצחק להשתתף ולהצביע בכל אסיפה של בעלי המניות.

לדבריהם, ה"שקם" וחנב"כ מונעים מהם את זכותם להשתתף ולהצביע באסיפות – ובכך הן מפרות באופן בוטה את הוראות הסכם הנאמנות, והכל בטענות בעלמא ובטענות פורמליות במהותן.

שוב נשבר השיא בצריכת החשמל: 5,320 מגוואט

מאת רן הלוי

אתמול, סמוך ל־14:30, נרשם שיא קייצי חדש בביקושים לחשמל: 5,320 מגוואט. כמות זו מהווה קפיצה הן בהשוואה לשיא הביקוש הקייצי השנתי של אשתקד – 4,900 מגוואט, והן בהשוואה לשיאי הביקוש הקודמים של הקיץ הנוכחי: 5,080 מגוואט ב־2 ליולי ו־5,125 מגוואט שלשום (ה־27 לאוגוסט).

מחברת החשמל נמסר, כי מסתמנת מגמה של סגירת פערים בין שיאי הביקוש של הקיץ לאלה של החורף: שיא הביקוש הכלל־ארצי לחשמל נרשם ב־7.2.95 – 5,600 מגוואט, קרי, ב־280 מגוואט בלבד מעל שיא הקיץ הטרי שהושג היום. זאת, למרות שהחורף האחרון לא היה קשה במיוחד.

שערי קרנות הנאמנות ליום 28.8.95

שם הקרן	מחיר יחידה	מחיר פדיון	שינויים נומינליים: יומי בנקודות	יומי באחוזים	באחוזים מתחילת החודש	באחוזים מתחילת השנה	חודשי ממוצע
מניות							
אינדקס מניות	119.51	116.95	-1.12	-0.95	+4.51	+17.24	+2.03
אוצר מניות	84.06	82.56	-1.02	-1.22	+6.65	+11.13	+1.34
אחדות מניות	274.82	269.66	-4.01	-1.47	+6.12	+1.61	+0.20
אייל מניות והמירים	112.25	111.57	-1.41	-1.25	+8.27	+11.85	+1.42
אילנות שוקים	54.14	53.13	-0.77	-1.43	+8.94	+4.46	+0.55
אליסט מניות	908.31	886.85	-9.19	-1.03	+8.26	+14.70	+1.74
אנפה	229.24	225.01	-2.93	-1.29	+6.28	+6.85	+0.84
איקור	672.97	656.91	-6.49	-0.98	+7.77	+7.74	+0.94
אפיקים מניות	219.92	216.92	-2.69	-1.22	+9.04	+6.38	+0.78
אפסילון 36	71.98	71.02	-0.67	-0.93	+8.49	+0.57	+0.07
אפסילון מניות	144.18	142.17	-1.52	-1.06	+9.12	-4.96	-0.64
ארז	264.48	259.48	-3.65	-1.39	+9.42	+10.26	+1.24
אש	658.38	645.20	-7.60	-1.16	+14.67	+10.27	+1.24
אתגר	121.80	120.43	-1.29	-1.06	+6.53	+12.18	+1.46
בטוחה מניות	3795.55	3744.31	-38.72	-1.02	+5.90	+8.18	+1.00
ברוז	163.26	160.17	-2.07	-1.28	+5.39	+5.87	+0.72
דובית שרם מניות	82.44	80.69	-1.01	-1.24	+5.55	+12.60	+1.51
הראשון-לביא מניות והמירים	106.18	104.23	-1.33	-1.26	+6.16	+4.49	+0.56
זכיר	653.95	641.92	-9.01	-1.38	+9.02	+6.64	+0.81
יקר	63.12	62.90	-0.67	-1.05	+1.14	-9.42	-1.24
כוכב	132.47	129.96	-1.78	-1.35	+8.92	+6.17	+0.76
כללי מניות המירים	130.24	128.49	-1.42	-1.09	+5.68	+25.25	+2.88
מריק	242.42	237.95	-3.22	-1.34	+11.17	+13.10	+1.56
מיטב אופציות	47.34	46.58	-1.02	-2.14	+15.90	+3.01	+0.37
מיטב מניות	167.46	165.54	-1.96	-1.17	+9.94	+7.75	+0.95
מעלי	75.83	75.15	-0.61	-0.81	+8.83	+17.73	+2.08
מפתן	98.03	97.20	-0.78	-0.80	+8.47	+13.25	+1.58
מרכנתיל מניות והמירים	59.22	58.68	-0.61	-1.03	+6.54	+0.86	+0.11
נילי	793.04	781.95	-7.47	-0.95	+5.46	+6.43	+0.79
נפרצה	69.12	67.84	-1.07	-1.55	+7.32	+12.39	+1.48
נזיכה קונטיננטל	52.24	51.25	-0.68	-1.31	+6.73	-0.85	-0.11
נשואה מניות	318.70	316.67	-2.84	-0.89	+8.08	+10.70	+1.29
ספורט מניות והמירים	111.72	118.89	-8.67	-9.60	+4.49	-	-
ספנות מניות	67.88	67.39	-1.11	-1.62	+9.44	+5.73	+0.70
עדיף	112.70	110.67	-1.82	-1.62	+10.47	+10.15	+1.23
עבודה מ	138.36	136.78	-1.27	-0.92	+7.13	+11.05	+1.33
עמדה שלהבת	173.01	171.72	-2.98	-1.71	+8.55	-1.21	-0.15
עבודה שני	80.60	80.31	-0.90	-1.11	+5.15	+7.25	+0.89
פיא אודם	896.03	879.73	-14.24	-1.59	+8.99	+11.36	+1.37
פיא זיתן	57.02	56.68	-0.63	-1.10	+11.57	+7.53	+0.92
פיא יהלום	870.78	854.86	-12.16	-1.40	+9.93	+8.94	+1.09
פיא מכלול	573.90	563.56	-8.80	-1.54	+8.50	+12.30	+1.47
פיא מנוף	126.05	123.72	-1.93	-1.54	+11.14	+3.58	+0.44
פסגות מבט לשלום	92.15	90.43	-1.08	-1.18	+6.30	+9.97	+1.21
פסגות מניות	594.81	590.86	-5.38	-0.90	+7.72	+11.06	+1.33
פסגות על	69.76	68.46	-1.02	-1.47	+9.13	+15.25	+1.81
ציון משאבים מניות והמירים	128.10	127.16	-0.87	-0.68	+8.57	+14.62	+1.73
צמיחה מניות	494.73	491.69	-5.53	-1.11	+8.52	+13.71	+1.63
קפיטל מניות	76.84	75.77	-0.82	-1.07	+7.22	+6.81	+0.83
קרן זהב מניות	47.83	46.76	-0.82	-1.72	+4.70	-15.11	-2.04
רשם 90	219.35	214.61	-5.90	-2.68	+15.16	-2.35	-0.30
שסק	716.08	702.86	-9.77	-1.37	+7.76	+11.47	+1.38
תשואה-סופה	119.57	116.64	-1.19	-1.01	+9.81	+16.64	+1.96
מניות לפי שיטות מסחר							
אנמיה	102.61	101.72	-1.72	-1.66	+8.32	-10.11	-1.33
אופנה	108.39	108.01	-1.31	-1.20	+13.03	+8.28	+1.01
אילנות כד"ם	151.26	150.35	-2.18	-1.43	+8.63	+9.29	+1.13
אליסט אורטיבית	119.15	116.34	-1.17	-1.00	+9.60	+15.93	+1.88
71	84.08	82.90	-0.94	-1.12	+5.04	+11.74	+1.41
דובדבן	1992.06	1955.58	-20.29	-1.03	+6.52	+10.90	+1.31
דובית שרם כד"ם	105.11	102.93	-1.37	-1.31	+8.87	+12.44	+1.49
זיב	353.48	345.21	-3.27	-0.94	+8.50	+7.27	+0.89
מיטב כד"ם *	102.38	101.52	-1.42	-1.38	+1.77	+1.77	+0.22
מרכנתיל משתנים	215.83	215.11	-2.56	-1.18	+4.57	-1.53	-0.19
פרץ	383.96	380.75	-2.96	-0.77	+5.84	+14.11	+1.68
עמדה כד"ם	1735.56	1716.30	-20.79	-1.20	+8.35	+8.10	+0.99
עבודה משתנים	1525.93	1519.63	-16.41	-1.07	+5.77	+13.36	+1.59
פיא בדולח	710.93	706.69	-10.05	-1.40	+6.84	+14.40	+1.71
פסגות לימין	236.99	223.74	-2.63	-1.11	+5.41	+13.93	+1.66
ציון משאבים - כד"ם	104.48	103.77	-1.62	-1.54	+10.22	+14.12	+1.68
תגר	316.16	312.62	-3.87	-1.22	+5.95	+8.65	+1.05
מניות ענפי							
אודון חו"ל	77.97	76.26	-	-	+4.34	+4.70	+0.58
אחדות הל"ן	211.79	207.27	-2.77	-1.32	+9.63	+4.95	+0.61
אחדיה פס וב	126.77	124.12	-3.11	-2.44	+3.64	-23.24	-3.28
אילנות פיננסים	69.31	68.02	-0.87	-1.26	+9.48	+7.47	+0.91
אילנות תקשורת וס	68.22	66.95	-0.74	-1.09	+7.91	+18.45	+2.16
אליסט תעשיות	281.32	274.63	-3.09	-1.11	+8.02	+14.52	+1.72
בריאות	64.16	63.25	-1.11	-1.72	+10.15	+13.55	+1.62
דקל	2367.73	2253.71	-25.64	-1.12	+6.26	+14.61	+1.73
הון פק"ן	74.21	72.84	-1.08	-1.46	+12.53	+6.48	+0.79
זינגר ברונצ פיננסל	85.76	84.08	-1.18	-1.38	+10.79	+0.33	+0.04
ביטוקל פק"ן	90.75	89.10	-0.90	-1.00	+7.35	+16.35	+1.93
להק סלקיות	112.55	110.48	-1.47	-1.31	+11.30	+3.90	+0.48
להק טכנ"ג	77.72	76.29	-0.54	-0.70	+7.82	+9.28	+1.13
להק תיירות	56.48	55.44	-0.59	-1.05	+11.98	-1.56	-0.20
מבנה	304.99	302.36	-3.22	-1.05	+8.44	+8.60	+1.05
מנוף פיננסי	81.22	80.55	-0.42	-0.52	+8.25	+9.95	+1.20
מגד	1233.74	1222.80	-8.98	-0.73	+5.56	+12.86	+1.54
מזון	96.89	95.58	-1.54	-1.59	+6.29	+8.84	+1.07
משאבי טבע	56.64	55.62	-0.66	-1.17	+1.09	-5.44	-0.70
עמדה יצוא	69.24	68.39	-0.62	-0.90	+6.54	+12.06	+1.45
פיא 2000	68.63	68.23	-0.73	-1.06	+6.43	+19.70	+2.29
פסגות פקום	72.98	71.62	-0.40	-0.56	+5.39	+14.50	+1.72
צמיחה תעשיה	205.53	203.26	-2.17	-1.06	+7.92	+16.84	+1.98
מניות המעו"ף							
אילנות מעוף	144.75	144.04	-1.62	-1.11	+6.15	+15.52	+1.84
כללי-מעו"ף	172.79	172.13	-1.93	-1.11	+6.69	+18.72	+2.19
בד מעוף	147.98	146.98	-1.45	-1.11	+6.16	+15.35	+1.82
מעלה מעו"ף	139.60	137.02	-1.55	-1.12	+6.00	+14.64	+1.74
מרכזית מעו"ף	146.19	145.84	-1.65	-1.12	+6.50	+20.14	+2.14
עמדה מעוף	153.87	152.51	-1.82	-1.18	+6.45	+15.29	+1.81
פיא מעוף	142.61	139.97	-1.67	-1.18	+5.11	+14.34	+1.70
גמישות							
אבוקה	1643.16	1612.87	-16.12	-0.99	+6.49	+5.79	+0.71
אביר	163.76	160.72	-1.20	-0.74	+3.90	+5.53	+0.66
אוזנרין גמישה	83.97	82.24	-0.68	-0.82	+3.92	-4.13	-0.53
אוצר גמישה	74.06	72.75	-0.60	-0.82	+4.39	+8.50	+1.03
אחדות גמישה	405.62	397.91	-5.72	-1.42	+5.35	-0.14	-0.02
איתנה 90	190.96	187.41	-1.92	-1.01	+5.78	+11.86	+1.42
איפקס גמישה	115.03	113.03	-0.73	-0.64	+6.18	+16.78	+1.97
אליסט גמישה	576.16	562.30	-4.62	-0.81	+7.80	+13.11	+1.56
אסף	176.58	174.41	-1.73	-0.98	+3.78	+2.28	+0.28
אפיקים גמישה	140.90	139.03	-0.26	-0.19	+8.39	+8.90	+1.08
אפסילון גמישה *	106.30	105.76	-0.37	-0.35	+2.85	+6.03	+0.74
ברזק גמישה	72.54	71.89	-1.00	-1.37	+4.77	+6.87	+0.84
בוק גמישה	200.11	198.39	-0.98	-0.49	+3.07	+3.73	+0.46
בטוחה 30 פלוס	145.24	143.29	-2.53	-1.74	+8.31	+11.06	+1.33
בטוחה גמישה	2126.95	2097.85	-9.08	-0.43	+4.36	+5.44	+0.67
בלק-רוקי גמישה	135.37	132.56	-1.49	-1.11	+13.24	+21.80	+2.52
דובית שרם גמישה	134.41	131.55	-1.03	-0.78	+6.50	+14.19	+1.69
דיוכיה	576.87	566.20	-4.64	-0.85	+5.68	+6.08	+0.75
זלר אבלגון גמישה	100.10	98.91	-1.24	-1.24	+5.62	+4.88	+0.60
יסודות	2569.76	2521.92	-35.89	-1.40	+10.01	+10.84	+1.31
יעד גמישה	85.09	84.22	-0.54	-0.64	+8.77	+15.73	+1.86
ינקים גמישה	106.01	105.90	-0.65	-0.61	+6.59	+5.90	+0.73
כללי גמישה	1030.20	1011.22	-7.19	-0.71	+4.79	+11.68	+1.40
למשקיע	441.49	436.23	-2.43	-0.55	+2.71	+12.61	+1.51
לפיד	1416.40	1390.27	-31.09	-2.19	+11.07	+7.83	+0.95
מגן	1580.16	1487.38	-2.69	-8.18	+2.31	+7.58	+0.92
מד דינ'ה	112.70	111.72	-0.53	-0.47	+4.34	+8.79	+1.07
מוקד	2582.76	2560.33	-10.20	-0.40	+3.39	+11.37	+1.37
מיטב גמישה	1755.20	1735.59	-21.43	-1.22	+8.66	+9.79	+1.18
מירב	125.32	124.68	-0.53	-0.43	+5.28	+14.44	+1.71
ממון	212.70	210.80	-0.98	-0.46	+4.56	+12.69	+1.57
משופים גמישה 50	111.13	109.14	-0.97	-0.88	+4.40	+7.08	+0.87
נתנה	611.84	603.25	-2.59	-0.43	+4.12	+8.16	+0.99
נג	180.21	178.07	-0.83	-0.46	-1.14	-7.26	-0.95
נשואה גמישה	1999.91	1987.14	-13.67	-0.68	+6.61	+9.95	+1.20
סיגמא גמישה	93.30	92.34	-1.60	-1.71	+8.49	+16.85	+1.98
סיין	172.81	170.42	-2.58	-1.47	+8.83	+20.06	+2.33
סער	152.05	149.16	-1.51	-1.00	+6.82	+9.83	+1.19
ספנות גמישה *	105.51	105.11	-1.51	-1.42	+5.37	+5.37	+0.66
עומר פקן	169.08	165.91	-1.11	-0.66	+5.05	+9.21	+1.12
עידית	3168.58	3133.37	-29.11	-0.92	+5.09	+6.24	+0.77
פיא ריגבל	169.05	168.12	-1.26	-0.74	+7.90	+9.41	+1.14
פיא קלע	663.01	659.72	-6.71	-1.01	+5.68	+10.59	+1.28
מגדר	403.88	400.29	-5.02	-1.24	+5.73	+0.66	+0.08
פסגות 100	230.08	228.04	-1.35	-0.59	+6.33	+15.10	+1.79
פסגות גמישה	456.74	448.27	-4.06	-0.90	+5.68	+14.46	+1.72
ציון משאבים גמישה	12683.67	12580.28	-121.87	-0.96	+4.03	+3.77	+0.47
צמיחה	2410.21	2377.10	-24.89	-1.04	+7.18	+10.52	+1.27
רבקו גמישה	161.65	159.50	-1.82	-1.13	+9.61	+13.85	+1.65
שקנאי	146.28	143.58	-1.78	-1.22	+10.54	+4.92	+0.61
תדהר	2393.39	2361.21	-15.54	-0.65	+4.33	+9.24	+1.12
ני"ע ישראלים נסחרים בחו"ל							
אטלס G.P.I	115.19	112.47	-	-	+7.59	+27.01	+3.06
ישראל אמריקה	141.12	140.18	-	-	+4.57	+15.50	+1.83
להק רום	90.65	88.52	-	-	+7.66	+25.88	+2.94
מנדריאל	136.59	135.01	-	-	+3.53	+18.90	+2.21
עמדה כנף	81.08	80.37	-	-	+6.95	+27.65	+3.13
פיא פולסית	89.58	88.90	-	-	+6.77	+27.71	+3.13
פרימה	106.27	103.58	-	-	+11.11	+26.84	+1.96
ניירות ערך זרים							
אילן $	178.06	173.16	-	-	+1.49	+14.95	+1.77
אנליסט אירופה	128.46	125.49	-	-	+4.38	+11.64	+1.40
אפיקים חו"ל	168.62	164.95	-	-	+9.13	+36.81	+4.03
בטוחה חו"ל	152.14	149.67	-	-	+3.87	+35.95	+3.95
דולר	189.38	188.72	-	-	+4.07	+4.32	+0.53
חו"ל	232.51	226.65	-	-	+2.98	+20.52	+2.38
כחל	324.12	317.93	-	-	+2.62	+5.99	+0.74
להק קוסמוס $	110.66	110.33	-	-	+0.35	+9.60	+1.16
מודיע $	144.10	143.23	-	-	+1.89	+16.32	+1.92
מט"ח	198.10	195.27	-	-	+5.40	+16.00	+1.89
ספנות גדלין חו"ל	88.31	86.49	-	-	+5.10	+4.90	+0.60
פיא חול	350.14	343.29	-	-	+2.68	+12.41	+1.49
פיא סדנר $	141.78	139.70	-	-	+0.48	+6.65	+0.81
פיא פריים $	103.82	102.44	-	-	+0.44	+7.88	+0.96
פסגות חו"ל	122.44	121.43	-	-	+4.19	+32.36	+3.60
קפיטל חו"ל	105.79	104.41	-	-	+4.71	+10.56	+1.27
רוח קונטיננטל	135.80	[illegible]	-	-	+0.63	+10.13	+1.22
רשף	433.94	424.94	-	-	+2.16	+9.80	+1.19
תבל	988.66	975.41	-	-	+2.14	+18.84	+1.31
מט"ח							
אוצר יוניברס *	106.78	104.80	-	-	+2.44	+5.06	+0.62
אילנות גלובוס	102.87	100.76	-	-	+4.57	+31.97	+3.56
דולב	707.60	703.11	-0.82	-0.12	+2.48	+5.88	+0.72
חוחית	464.88	456.26	-0.72	-0.16	+2.42	+4.09	+0.51
מגד	730.59	724.34	-0.56	-0.08	+2.05	+6.18	+0.76
מיטב מט"ח	224.12	222.17	-0.48	-0.21	+3.03	+4.23	+0.52
ענבל פקן	140.39	140.11	-0.14	-0.10	+2.64	+5.70	+0.70
פיא עבר	127.57	125.20	-0.07	-0.06	+1.29	-3.80	-0.49
פסגות מט"ח	401.63	394.15	-0.49	-0.12	+2.10	+6.50	+0.80
פסגות עולם	136.81	135.96	-0.68	-0.50	+4.47	+16.29	+1.92
צבר	249.59	244.85	-0.68	-0.28	+2.77	+8.34	+1.01
מעורבות							
ברק	2013.74	1976.67	-17.07	-0.86	+4.85	+8.33	+1.01
כפיר	1008.84	1000.66	-0.12	-0.01	+8.67	-1.47	-0.19
עבודה כללית	171.01	169.09	-0.83	-0.49	+2.90	+6.23	+0.76
פיא	5962.09	5852.81	-46.31	-0.79	+4.90	+8.02	+0.98
פסגות יצירה	429.57	427.03	-2.05	-0.48	+4.78	+7.02	+0.86
פסגות משולבת	467.75	459.29	-2.45	-0.53	+3.86	+10.60	+1.28
צופית	547.19	537.11	-2.27	-0.42	+3.68	+6.00	+0.74
תבורין פ.ק.ן	75.29	73.93	-1.06	-1.41	+9.10	+7.46	+0.91
מדד ומניות							
אורן	3071.36	3014.54	-6.42	-0.21	+1.74	+5.98	+0.74
ברוש	2407.08	2391.98	-15.39	-0.64	+4.21	+8.54	+1.04
תאנה	1144.99	1123.59	-10.36	-0.91	+7.34	+8.70	+1.06
אג"ח קונצרני							
אגס	335.65	329.51	-0.20	-0.06	+2.24	+7.06	+0.86
אחריות אג"ח	140.67	136.06	-0.62	-0.45	+5.05	+4.99	+0.62
אייל אגח חברות*	105.09	104.46	-0.07	-0.07	+4.06	+4.72	+0.58
אמידים	95.03	94.26	-0.11	-0.12	+4.63	+4.33	+0.54
אנליסט חברות	214.68	210.63	-0.79	-0.37	+4.80	+5.97	+0.73
אפסילון אגח חברו	94.42	93.24	-0.08	-0.09	+4.74	-6.33	-0.82
הסדה	878.36	868.49	-3.51	-0.40	+4.77	+4.19	+0.52
זלר אבלגון אג"ח סיכוך	104.80	104.22	-0.28	-0.27	+8.87	+4.48	+0.55
כללי אגח ח	155.68	154.45	-0.24	-0.16	+3.92	+9.35	+1.13
מיטב אגח הסדה חברות	108.31	107.35	-0.41	-0.38	+4.46	+7.62	+0.93
עמדה אג"ח להמרה	101.70	100.63	-0.02	-0.02	+5.29	+5.17	+0.64
פרות	466.32	456.40	+0.18	+0.82	+1.38	+3.43	+8.43
נשואה אג"ח חברות	128.51	127.72	-0.56	-0.44	+5.27	+4.35	+0.54
עמדה סנהב	75.72	75.24	-0.13	-0.17	+3.03	-0.96	-0.12
פיא אגד	829.70	814.49	-5.54	-0.68	+3.95	+7.14	+0.87
פיא חמנה	287.78	282.46	-0.70	-0.25	+2.62	+5.53	+0.68
קשת	327.32	321.26	-0.88	-0.27	+3.88	+4.07	+0.50
שלדג	176.70	175.38	-0.19	-0.11	+3.71	+1.49	+0.19
אג"ח							
אודרנין שקלית	107.37	106.71	-0.09	-0.08	+1.42	+4.36	+0.54
איתן	258.56	253.70	-1.31	-0.51	+4.48	+9.09	+1.10
אפיקים אג"ח	217.81	214.97	+0.36	+8.17	+7.61	+12.37	+1.48
אתגרג	765.01	750.96	-1.82	-0.24	+3.40	+3.07	+0.38
בונד	137.04	135.20	-0.27	-0.20	+3.85	+3.57	+0.44
בטוחה אג"ח	2291.16	2260.60	-6.68	-0.29	+4.70	+3.74	+0.46
בלק-רוטשטיין אג"ח	116.50	114.82	-0.40	-0.35	+3.81	+10.47	+1.26
גיא	491.78	485.10	-1.39	-0.29	+3.17	+6.44	+0.79
הילה	403.85	402.22	+0.03	+0.01	+1.36	+6.66	+0.82
הראשון לביא	169.04	166.73	-1.23	-0.73	+3.68	+1.99	+0.25
הלמיש	223.48	221.00	-0.37	-0.17	+0.24	-6.66	-0.86
יעד	201.68	199.91	-0.16	-0.08	+2.64	+6.41	+0.79
יסודות אג"ח	123.10	120.89	-0.90	-0.74	+6.06	+4.01	+0.50
עמינל אג"ח	98.72	97.88	-0.14	-0.14	+3.58	+4.64	+0.57
פיא אופיר	439.60	437.05	-0.47	-0.11	+1.71	+6.09	+0.75
פיא יהמה	174.58	171.31	-0.34	-0.20	+3.03	+4.60	+0.57
פיא שביר	1055.24	1035.93	-0.35	-0.03	+2.36	-0.05	-0.01
פיל	213.30	211.23	-1.38	-0.65	+2.15	+1.77	+0.22
צוק	261.75	260.45	-0.23	-0.09	+1.91	+0.19	+0.02
ציון משאבים אגח ומקמ	1482.10	1470.65	-2.83	-0.19	+4.42	+4.42	+0.55
קפיטל אג"ח	110.72	109.97	-0.04	-0.04	+1.60	+10.38	+1.25
שחר	172.24	171.19	+0.04	+0.02	+1.64	+6.49	+0.80
שקולה	117.14	116.39	+0.05	+0.04	+1.27	+9.97	+1.20
תשואות-חן	111.61	110.71	-0.18	-0.16	+5.50	-	-
מדד ומט"ח							
אוריון	157.45	154.56	-0.16	-0.10	+1.31	-0.25	-0.03
אלון	1569.78	1560.63	-1.72	-0.11	+1.74	+3.18	+0.40
אשל	566.18	555.67	-1.44	-0.26	+2.73	+6.61	+0.81
גורן	546.20	535.92	-3.01	-0.56	+4.58	+8.53	+1.04
דובית שרם אג"ח	118.73	116.80	-0.18	-0.15	+4.70	+7.33	+0.90
מבחר	422.80	419.39	-0.04	-0.01	+1.23	+6.26	+0.77
מימד	331.56	328.83	-0.11	-0.03	+1.65	+6.30	+0.77
מלכית	230.41	227.83	-0.88	-0.38	+4.02	+10.12	+1.22
ערמון	147.01	144.32	-0.14	-0.10	+1.14	-2.60	-0.36
פיא נביץ	5023.48	4931.38	-25.42	-0.51	+3.49	+6.67	+0.82
פיא סגולה	254.67	249.96	-0.20	-0.08	+1.50	-0.46	-0.06
פסגות כל מודד	103.35	101.51	+0.16	+8.16	+1.07	+0.31	+0.84
תגר	243.02	238.60	-0.14	-0.06	+0.49	-3.00	-0.38
75% אג"ח מדינה							
אגמ	857.12	841.36	-0.75	-0.09	+1.89	+7.75	+0.94
אוצר אג"ח מדינה	116.53	114.38	-0.20	-0.17	+1.50	+6.75	+0.83
אחריות אג' מדי	323.24	319.04	-0.42	-0.13	+2.13	+6.11	+0.75
אלמוג	306.40	300.66	-0.02	-0.01	+1.96	-3.96	-0.51
אנליסט אג"ח	310.49	306.23	-0.60	-0.20	+3.05	+5.47	+0.67
אפסילון אג"ח	145.11	143.35	+0.02	+0.01	+2.99	+1.18	+0.15
בטוחה אג"ח מדינה	1782.50	1758.11	-0.47	-0.03	+1.69	+5.62	+0.69
גבע	315.13	310.82	-0.45	-0.14	+2.45	+4.78	+0.59
דובס	183.05	179.69	+0.05	+0.03	+1.42	+6.48	+0.79
הון אג"ח מדינה	104.05	101.91	-0.01	-0.01	-3.21	-8.18	-1.07
זהר	376.81	371.68	-0.60	-0.16	+2.02	+6.72	+0.82
זיו	462.20	455.89	-0.42	-0.09	+2.59	+6.17	+0.76
י.ל.ר אג"ח מדינה	110.84	108.93	-0.03	-0.03	+2.62	+6.43	+0.79
יובל	559.25	548.78	-0.84	-0.15	+2.26	+6.94	+0.85
יערה	443.18	434.94	+0.36	+0.08	+0.16	+5.65	+0.69
כללי אג"ח מדינה	369.68	363.17	-0.58	-0.16	+1.63	+8.25	+1.00
כללי דוחן	921.34	905.25	-0.67	-0.07	+1.55	+14.20	+1.69
לשם	1132.82	1120.10	-0.48	-0.04	+1.87	+5.81	+0.71
מבטח	1282.18	1271.66	-0.27	-0.02	+1.70	+5.92	+0.73
מיטב אג"ח	3694.03	3662.31	-4.79	-0.13	+2.84	+6.20	+0.76
מרום	4573.14	4535.36	-0.07	-	+1.81	+5.90	+0.73
מרכזית אג"ח מדינה	103.92	103.17	-0.29	-0.28	+2.71	+7.58	+0.93
נשואה אג"ח מדינה	1030.06	1023.75	-0.75	-0.07	+2.62	+7.57	+0.92
סיגמא אג"ח מדינה *	109.32	107.92	-0.38	-0.35	+2.42	+8.20	+1.00
סלע	1050.21	1041.26	-1.62	-0.16	+1.15	+5.08	+0.63
סנונית	501.28	492.14	+0.13	+0.03	+1.54	+7.22	+0.88
ספנות אג"ח מדינה	112.65	112.24	-0.12	-0.11	+1.67	+5.89	+0.72
עבודה אג"ח מדינה	900.86	893.23	-0.16	-0.02	+1.38	+3.21	+0.40
עמיתי	421.88	413.28	+0.40	+0.10	-1.79	-0.42	-0.05
פיא צביר	3480.36	3416.28	-4.15	-0.12	+2.14	+5.45	+0.67
פיא שפע	197.39	195.69	-0.32	-0.16	+2.33	+7.12	+0.87
פיא חרשיש	145.13	142.47	+0.06	+0.04	+0.47	-3.36	-0.43
פסגות מדד	412.30	404.72	-0.51	-0.13	+1.97	+7.29	+0.89
פסגות מ.ב.ר	336.54	333.67	+0.20	+0.06	+1.76	+4.49	+0.56
פסגות תאגידים	397.3-	395.10	-0.59	-0.15	+2.00	+7.39	+0.90
צמיחה אג מד'	1517.95	1498.54	-3.26	-0.22	+2.75	+6.21	+0.76
שביט	533.21	523.28	-0.37	-0.07	+2.05	+7.12	+0.87
שחף	150.15	147.39	-0.09	-0.06	+1.24	-1.37	-0.17
תפוז	806.17	791.31	-1.80	-0.23	+2.12	+4.76	+0.59
תכונ	537.13	534.01	-1.01	-0.19	+1.55	+5.46	+0.67
שקלית							
אילנות דימון	390.00	390.00	+0.36	+0.09	+0.91	+10.55	+1.27
אנליסט כספית	110.03	109.75	+0.15	+0.14	+0.94	+9.74	+1.18
אפסילון כספים *	100.86	100.86	+0.03	+0.03	+1.11	+1.11	+0.14
חץ	414.88	414.88	+0.98	+0.24	+1.88	+4.96	+1.28
כללי ומימה	121.70	121.70	-0.01	-0.01	+0.64	+12.11	+1.45
להק יסעוד	128.24	127.91	+0.19	+0.15	+1.30	+10.61	+1.28
מיתודין רביבית	101.80	101.80	+0.02	+0.02	+0.96	+2.06	+0.26
פיא הליפך	366.36	366.36	+0.29	+0.08	+0.81	+9.98	+1.21
פסגות כל רגע	156.79	156.79	+0.11	+0.07	+0.82	+10.11	+1.22

هكذا من الاصل

"צ'ייס מנהאטן" ו"כמיקל בנק" הודיעו על מיזוג בהיקף 10 מיליארד דולר

מאת **אליסון ריי**

(רויטר), ניו־יורק. שני בנקים ענקיים בארצות־הברית – צ'ייס־מנהאטן וכמיקל־בנק – הודיעו אתמול על מיזוג, תחת השם "צ'ייס מאנהאטן". שווי העסקה מוערך ב־10 מיליארד דולר.

פרשנים מציינים כי לכשתושלם העסקה ייווצר הבנק הגדול ביותר בארה"ב, והרביעי בגודלו בעולם. לפני המיזוג היה "כמיקל" הבנק הרביעי בגודלו בארה"ב ו"צ'ייס" היה השישי בגודלו בארה"ב.

ההסבר למיזוג הוא נסיונן של החברות הבנקאיות לצמצם עלויות, ולהרחיב את פעילותן לתחומים (או שטחים גיאוגראפיים) חדשים.

שני הבנקים ציינו כי הם מצפים שהכנסותיהם יהיו "בנות שתי ספרות" (לפחות 10 מיליארד דולר) – ושההחזר על השקעה יהיה "לפחות 18 אחוז".

שוויים של נכסי החברה המאוחדת יהיה 297 מיליארד דולר, ובכך ידלגו מעל בנק סיטיקורפ, שהיה הבנק הגדול בארה"ב עד כה.

סך כל ההלוואות של הבנק המאוחד יעמוד על 149 מיליארד דולר (השיא בארצו) – ומעמד דומה יושג לו בזכות 163 מיליארדי הדולרים הצפויים להיות מופקדים בחשבונותיו.

ה"צ'ייס" החדש יפעל ב־39 ממדינות ארה"ב, וב־51 מדינות בעולם. מספר העובדים יפחת בכ־75 אלף לכ־63 אלף. המיזוג יוסיף כ־1.5 מיליארד דולר כל שנה החל מן השנה השלישית למיזוג.

המיזוג יושלם ברבע הראשון של 1996 – אם יאושר בידי אסיפות בעלי המניות של שני הבנקים ובידי מוסדות הפיקוח הממלכתיים.

אופן ביצוע המיזוג: בעלי המניות של "צ'ייס" יקנו את מניות "כמיקל" במחיר של 56.55 דולר המניה האחת – מעט מעל המחיר בבורסה (ביום שישי), שהיה 53 דולר למניה.

"פלייט": מטוסי הקרב הישראליים יצוידו במערכת מידע חדישה

מאת **אריה ארד**

חיל האוויר עומד לצייד את כל מטוסי הקרב שלו במערכת, שתאפשר לטייס לדעת את מצבו המדויק בכל רגע נתון – מודיע שבועון התעופה הבריטי "פלייט". לדברי השבועון, יש לחיל־האוויר 159 מטוסי אף 16 ו־67 מטוסי אף 15.

המדובר במערכת, שתאפשר לטייס הקרב לדעת בכל מקום נתון ובכל רגע נתון את מצבו מול מטוסי אויב ומטוסי כוחותינו, תבחין בין טורף וידיד ותתריע מפני התנגשות באוויר.

המיכרז לפיתוח המערכת האמורה ולייצורה יצא החודש ושוויו נאמד ב־7.9 מיליון דולר. במיכרז עשויות להשתתף התעשיה האווירית, רפאל, ראדא, בי.וי.אר, תדיראן ואלביט. ייתכנו שותפויות בין כמה מהחברות הללו כדי לזכות במיכרז.

מספר העובדים הישראלים בענף הבניין עלה ב־78 אחוז

מאז 89' התווספו 56 אלף ישראלים; נפלטו כ־60 אלף פועלים משטחי האוטונומיה

מאת **דן הלוי**

56 אלף עובדים ישראלים נקלטו בענף הבניין מאז שנת 1989. על כך הודיעה התאחדות הקבלנים הבונים בישראל. ההודעה כורכת עניין זה בגל העלייה מרוסיה וממדינות ברית־המועצות־לשעבר.

לפי נתוני הקבלנים, הועסקו ב־89' 72 אלף עובדים בעלי אזרחות ישראלית. ב־1995 עומד מספרם על 128 אלף. זהו גידול של 78% בתעסוקת ישראלים בענף הבנייה, לעומת גידול של 34% בשיעור המועסקים הישראלים במשק בכלל.

כיום מעסיק ענף הבנייה 185 אלף עובדים, מהם כ־40 אלף פועלים זרים ו־17 אלף פועלים משטחי האוטונומיה. לשם השוואה נמסר, כי ב־1992, שהיתה שנת שיא בבנייה, עבדו בענף 185 אלף איש, מהם 108 אלף ישראלים ו־77 אלף פועלים מן השטחים.

ממספרים אלה עולה, כי בין 1992 לשנה הנוכחית נפלטו מענף הבניין כ־60 אלף פועלים משטחי האוטונומיה. מקומם נתפס בידי 40 אלף פועלים זרים וכ־20 אלף ישראלים.

עמוס כר־עם, מנכ"ל התאחדות הקבלנים, אומר כי כיום חסרים בענף כ־20 אלף עובדים, שחסרונם מעכב בניית 3.4 מיליון מ"ר נדרשים. ההתאחדות פנתה לממשלה בבקשה לאשר העסקתם של 15 אלף עובדים זרים נוספים.

כיום מצויים בהליכי בנייה בארץ מבנים בהיקף של 17 מיליוני מ"ר, לא כולל עבודות פיתוח ותשתית. היקף השקעה בהם – כ־9 מיליארד דולר בשנה.

סקר שהזמינה הרשות להגנת הצרכן קובע:

הורים סבורים כי הוצאות הציוד עבור שנת הלימודים הן כמעט פי שלושה מן הסביר

מאת **דן הלוי**

העלות להורים לציוד ילדיהם לשנת הלימודים, שכולל ספרי לימוד, תלבושת, ציוד משרדי, טיולים, ציוד לטיולים וילקוט – תסתכם בכ־2,400 שקל לתלמיד. נתון זה עולה מתשובות 410 מרואיינים שהינם הורים לילדים בגיל בית הספר.

סקר "אומניבוס" נערך ביולי 95', בידי מכון גיאוקרטוגרפיה, בהזמנת הרשות להגנת הצרכן בהסתדרות. במסגרתו נשאלו ההורים מה היקף ההוצאות הצפוי להם עבור תלמיד בשנת הלימודים הנוכחית. כששאלו ההורים מהו הסכום הסביר, לדעתם, להוצאות עבור תלמיד, התקבל סכום ממוצע של 890 שקל בלבד.

בסקר נבחנו גם הרגלי הצריכה של הורים לקראת שנת הלימודים. מן התשובות עולה, כי 47% מההורים חושבים כי דרישות המורים להחלפת ציוד לימודי הן מוגזמות. 55% מההורים קונים כמעט את כל ציוד בית הספר כשהוא חדש, ו־20% נוספים קונים כשלושה רבעים ציוד חדש לבית הספר.

58% מההורים מעדיפים השאלת ציוד בית הספר לתלמיד תמורת תשלום חד־פעמי. 48% מהמרואיינים סבורים שההורים מקבלים תדריך לא טוב ולא מספיק ביחס לקניית ציוד לימודי. 50% מההורים חושבים כי נדרשו לקנות פריטים שבפועל לא נעשה בהם שימוש.

הסקר הוזמן לצורך הכנת חוברת הדרכה והכוונה להורים, שמפיקה הרשות להגנת הצרכן לקראת החזרה לספסל הלימודים.

מפרק "תשלומי רשות וחובה" בחוברת עולה, כי ההורים פטורים מתשלום עבור חומר משוכפל או מצולם, דמי שכלול ואגרת שמירה. ביה"ס אינו רשאי לדרוש תרומות עבור מחשבים ו/או מזגנים.

במסגרת תשלומי חובה נכללים: ביטוח תאונות אישיות בגובה 24 שקל לשנה לתלמיד (מגיל גן עד כיתה י"ב) השאלת ספרי לימוד, הכוללת ספרי עבודה בכיתות א'־ו', שעבורה ניתן לדרוש עד 140 שקל לתלמיד; בכיתות ט'־י"ב ניתן לדרוש עד 202 שקל לתלמיד.

חומר מלאכה: בגן חובה ניתן לדרוש עד 68 שקל לתלמיד, בכיתות א'־ד' עד 50 שקל לתלמיד, בכיתות ז'־ט' עד 75 שקל לתלמיד ובכיתות ט'־י"ב ניתן לדרוש תשלום של עד 53 שקל לתלמיד.

ניתן לדרוש תשלומי חובה אך ורק כאשר השירות שלשמו הם נגבים ניתן במלואו.

בתשלומי רשות, שבית הספר רשאי לדרוש אך התשלום תלוי ברצון ההורים, נכללים תשלומים עבור השאלת ספרי עיון: בכיתות א'־ד' 24 שקל, וכיתות ז'־י"ב 46 שקל.

על שירותי בריאות ניתן לגבות עד 59 שקל לתלמיד. גם שירותי בריאות השן מוגדרים כתשלומי רשות, וניתן לדרוש עבורם לא יותר מ־48 שקל לתלמיד.

בפרק העוסק בספרי לימוד נאמר, כי על פי הודעת משרד החינוך, בעלי החנויות אינם רשאים לדרוש מחיר עבור ספרים, הגבוה מזה הרשום במחירון. לעומת זאת, רשאים בעלי החנויות להעניק הנחות כראות עיניהם. ברשימת הספרים המסורת לתלמידים על ידי הנהנ"ת בביה"ס, ישנה חובה לציין את המחירים המירביים לספרים הנדרשים.

בתעשייה האווירית מכחישים שמועות על קשיים בסיום פרויקט "גאלקסי"

מאת **אבשלום קווה וחגי פורשנר**

בהנהלת תע"א הכחישו אתמול את השמועות, כי פרויקט "גאלקסי" (מטוס מנהלים) של התעשייה האווירית יבוטל בגלל שהסכם "שותפות בפיתוח" עם חברת יאקובלב (רוסיה) הופסק לפני כחודשיים.

לפי "הסכם השותפות בפיתוח", החברה הרוסית היתה אמורה לייצר במפעליה (ברוסיה) את חלקי הגוף העיקריים של המטוס. אבל "יאקובלב" הודיעה כי איננה מסוגלת לעמוד בתנאים שהתחייבה להם בעת שנכנסה לפרויקט המשותף.

תע"א נזקקת לסכומים גדולים מאוד – המוערכים ב"עשרות מיליוני דולרים" – כדי להביא את הפרויקט עד לשלב סיום הייצור; אחר־כך עליה לקבל את הרשיונות ולספק אותו ללקוחות. לשם כך – מכרו פרשנים בתחום התעופה – על תע"א למצוא שותפים עסקיים, שיקחו על עצמם חלק מן המימון והסיכונים. נמסר כי החברה אינה מצליחה במאמציה למצוא שותפים כאלה.

גם כיום, תע"א אינה מסוגלת לספק מידע שיוכיח כי הטענות בדבר קשיים אינן מבוססות. כל שהיא יכולה לעשות זה לדווח על "מגעים" (בין השאר, עם חברה ספרדית בשם גמסה – אשר שותפה לתע"א בייצור המטוס "אסטרה") – ולהביע תקווה, שההחלטה על בחירת השותפה החדשה תתקבל עד לסוף השנה".

חברת בי.וי.אר תספק להודו מערכות לתחקור קרבות אוויר

מאת **אריה ארד**

חיל האוויר ההודי החליט להצטייד במערכת תיחקור קרבות אוויר מתוצרת חברת בי.וי.אר הישראלית. שווי העסקה הנוכחית הוא שמונה מיליון דולר, אולם הוא עשוי להגיע לבסוף לסכום של 70 מיליון דולר.

שבועון התעופה הבריטי "פלייט" הודיע, כי המערכת, ששמה "אהוד", נרכשה גם על ידי חיל האוויר של סינגפור. המערכת מורכבת מתחת לכנף המטוס. היא מקליטה את כל פרטי הטיסה על גבי קלטת נשלפת, אותה ניתן להציג בעת התחקיר על הקרקע. היתרון הוא ביכולת להשיג מידע אובייקטיבי, בעוד שדיווח הטייס הוא בהכרח סובייקטיבי.

בזמן הטיסה מסוגלת המערכת לשדר את הפרטים הנאגרים בה מכל מערכות המטוס למטוסים אחרים המצויידים באהוד.

למערכת יש את היכולת להתריע מפני התנגשות במטוס אחר במרחב האווירי. כמו כן יש לה יכולת (מוגבלת) לאפשר לטייס לדעת את מצבו מול מטוסי אויב ומטוסי כוחותינו.

שוקי ההון בעולם / ביל כספי

ממתינים למדד אמון הצרכנים

שוקי ההון בעולם שקטו אתמול משום שכמה מהמרכזים החשובים, כמו לונדון והונג קונג, היו סגורים לרגל חג, ואילו בניו־יורק המתינו המשקיעים לפרסום מדד אמינות הצרכנים ונתוני התעסוקה לחודש אוגוסט.

אתמול היתה הפעילות שקטה. באולמות המסחר שרר שקט מתוח, המחזורים בשוקי המטבע ובשוקי ניירות הערך היו נמוכים והתחוללו שינויים קלים בלבד בשערי המטבעות השונים. במשך היום ירד הדולר קלות מול רוב המטבעות החשובים, אך עלה מול הין היפני.

ההערכה היא ששערו של הדולר יושפע מהמדד על אמינות הצרכנים, העומד להתפרסם היום. הביקוש הצרכני מהווה כשני שליש מהתוצר הלאומי הגולמי של ארה"ב, ומשום כך מדובר במדד חשוב, המלמד על המגמות הצפויות במשק האמריקאי.

אתמול כאמור נחלש הדולר וירד לרמה של 1.4628 מארק, 1.2048 פרנק שווייצרי ו־5.0585 פרנק צרפתי. הדולר עלה ל־96.74 ין והליש"ט עלה לרמה של 1.5576 דולר.

בשוק ניירות הערך של ניו יורק עלה הביקוש למניות. ברוקרים מקומיים מסבירים, כי העלייה בביקוש למניות אמריקאיות נעוצה בהמשך העלייה ברווחיות החברות הנסחרות בניו יורק.

בשעות הצהריים של המסחר עלה מדד הדאו ג'ונס לרמה של 4,608.8 נקודות – עלייה חצי יומית של 7.4 נקודות.

בשוק אגרות החוב הדולריות היו ביקושים לאגרות ממשלתיות, ואיגרת החוב ארוכת הטווח של ממשלת ארה"ב עלתה ב־0.15625 נקודות ל־112.625 נקודות.

בקרב הישראליות הנסחרות בניו יורק היו אתמול היצעים קלים, ומדד הישראליות ירד ל־156.32 נקודות – ירידה חצי יומית של 0.78 נקודות.

פחות בנייה למגורים ברבעון השני של השנה

מאת **אמנון אמר**

ברבע השני של השנה נרשמה ירידה בהיקף הפעילות של ענף הבנייה למגורים. הירידה הקיפה את כל תחומי הענף: מספר התחלות וגמר הבנייה, ושטח הדירות שהוחל בבנייתן. יחד עם זאת, בכל המחצית הראשונה של השנה, חל גידול רב במספר התחלות הבנייה.

מנתונים שפירסמה אתמול הלשכה המרכזית לסטטיסטיקה עולה, כי בתקופה ינואר־יוני השנה הוחל בבניית כ־35,200 דירות. מספר זה גדול בכ־42 אחוז ממספר התחלות הבנייה במחצית השנה הקודמת, וכמעט פי שניים מבתקופה המקבילה בשנה שעברה.

עוד עולה מהנתונים, כי עיקר העלייה בהתחלות הבנייה במחצית הראשונה של 1995 נרשמה בסקטור הציבורי. במסגרת הבנייה הציבורית הוחל השנה בבניית כ־17,700 דירות, כמעט פי שלושה יותר מאשר במחצית השנייה של השנה שעברה, ויותר מפי ארבעה מבתקופה המקבילה אשתקד.

כתוצאה מכך, עלה חלקו של הסקטור הציבורי בכלל התחלות הבנייה של דירות, והגיע במחצית הראשונה של השנה לכ־50 אחוז. זאת, בהשוואה לכ־20 אחוז בלבד בתקופה המקבילה בשנה שעברה.

שטח התחלות הבנייה למגורים גדל במחצית הראשונה של השנה בכ־29 אחוז בהשוואה לששת החודשים הקודמים, והסתכם בכ־4.6 מיליון מטרים רבועים. בסוף יוני הגיע מספר הדירות שנמצאו בתהליכי בנייה פעילה לכ־91 אלף דירות. כ־34 אלף דירות נבנות באמצעות הבנייה הציבורית, ו־57 אלף הדירות הנותרות נבנות במסגרת הבנייה הפרטית.

יוגוסלאביה

יבוא ויצוא למרות הסאנקציות

האם יוגוסלאביה, מוכת הסאנקציות, חיה על אוויר וגאווה?

מאת **אריק קירשנבאום**

כמו בכל עיר־בירה, גם בעיר בלגראד – בירת יוגוסלאביה החדשה, פדראציה שמורכבת מסרביה וממונטנגרו – יש המון חנויות במרכז העיר, שעובדיהן לבושים בתיחכום אופנתי וממלאים את חלונות־הראווה במוצרים זרים.

אבל יוגוסלאביה אינה עיר־בירה של מדינה ככל המדינות. זה שלוש שנים, היא מושא לסאנקציות בינלאומיות: אסור לקנות ממנה, ואסור למכור לה.

והנה, העובדות מלמדות כי האמברגו על הסחר הוא עניין צולע למדי; עד כה, לא נודעת שום השפעה לסאנקציות הללו – לפחות, ממבט ראשון.

בבדיקה קצת יותר מפורטת, התמונה יכולה להיות שונה: אין מקום להפתעה, אם בחנות־ההנעלה אין ולו זוג אחד במידה קרובה לזו שלך – או אם מגלים, שתריסר החולצות (שסודרו בטוב־טעם מאחורי חלון־הראווה) מהוות את כל המלאי של החנות.

ויש לזכור, שכמעט כל האנשים במלבושים האופנתיים הללו עסוקים בהוצאת כל משכורתם על דברים בסיסיים כגון מזון – ואם רכשו מוצר־חשמלי כלשהו, זה אירע לאחר שנים של חיפוש.

"המצב בכלל לא נראה גרוע" – אומר מנהיג המיפלגה הדמוקראטית שבאופוזיציה, זוראן ג'ינג'יץ. "אבל רק על פני השטח, למראית־עין; למעשה, אנו עמוק בתוך משבר־כלכלי. אין מחסור במזון – אבל בני־העם מצויים בחורבן, והמעמד הבינוני נמחק לחלוטין. המוצרים שממלאים את חלונות־הראווה, אף אחד אינו יכול להרשות לעצמו לקנות אותם."

עיצומי הסחר – שאינם מוגבלים בלוח־זמנים כלשהו – הוטלו במאי 1992, בהחלטה של האו"ם: לא אספקת־דלק, לא סחר מסוג אחר, לא קשרים פיננסיים. כך התחילו שלוש שנים אפלות של בידוד.

הנימוק להחלטה על העיצומים היה הרצון להעניש את יוגוסלאביה על כי תמכה בסרבים שמרדו בממשלת בוסניה־הרצגובינה. לפי ציפיות האו"ם, כלכלת סרביה היתה אמורה לקרוס לפני זמן רב.

האפוקאליפסה הכלכלית היתה קרובה ב־1993, עת המשק נשטף בגל סוער של היפר־אינפלאציה. אך תוכנית הצלה מבריקה – פרי הגותו ותיהולו של דראגוסלאב אבראמוביץ', לשעבר מבכירי הבנק העולמי – השלימה את הטפתה המיזמנת של הממשלה בעד "גאווה לאומית", ושמרה על המשק המוכה מעל הגלים ומחוץ לסכנות הכי חמורות.

המשק גם זכה לתמיכה בינלאומית, שחלחלה ואף נזלה חרמה דרך סדקים בגבולות – גבולות שבכלל לא היו סיוע למדיניות העיצומים הכלכליים על־פי החלטת האו"ם. היה גם שוק־שחור משגשג. הממשלה בבלגראד לא ממש התקשתה לדלל את השפעותיו של האמבארגו.

"הם חיים על הגאווה" – דיווח דיפלומאט מערבי, שראה את ציבור־האזרחים משוכנע כי הסאנקציות הן התקפה בלתי־מוצדקת נגד העם כולו.

"הקלף המרכזי שבידי ממשלת יוגוסלאביה הוא העובדה, שתושבי המדינה מוכנים לסבול למען המטרה הלאומית. יש מעמד נמוך עצום בגודלו, אשר חי בעוני; אבל את זה, לא ניתן לראות (לא במבט ראשון) ברחובות."

ההכנסה־לנפש צנחה באורח מדהים. מ־3,300 דולר לשנה ב־1989 (זה לא הרבה) – ל־1,250 דולר אשתקד. לדברי מומחים, ההכנסה לנפש עומדת כעת על 1,000 דולר – והיא בדרך למטה.

כלכלנים יוגוסלאביים מעריכים כי 90 אחוז מאוכלוסיית המדינה (המונה כ־10.5 מיליון נפשות) חיים מתחת לקו־העוני: העשירון העליון היחיד – ברובו מבריחים, ואנשים המרוויחים מן המלחמה – נהנה מעושר אגדי.

הירידה המהירה ברמת־החיים גרמה, עד כה, למעט מאוד זעקה ציבורית. הרוב המכריע מקבל את המדיניות הממשלתית, ולפיה כל הסבל הכלכלי מקורו בעיצומים.

התחושה נשענת גם על דמותו של אבראמוביץ', כגיבור לאומי – אשר בגיל 70 עזב את חיי הגימלאי הנוחים, וחיסל את אחד ממצבי ההיפר־אינפלאציה הכי חמורים שנרשמו בעולם אי־פעם.

נגיד הבנק־המרכזי ניתק את החשמל ממכונות הדפסת הכסף, אכף את ההיענות לאזהרותיו בעניין השמירה הנוקשה על התקציב, והצמיד את הדינאר היוגוסלאבי למארק הגרמני.

לפני התגייסותו של אבראמוביץ' למען כלכלת המדינה, האינפלאציה זינקה לגובה של 315 מיליון אחוזים בשנה (על־פי נתוני ינואר 1994) – הרבה הרבה יותר מאשר קצב האינפלאציה שהיכתה בגרמניה בשנות ה־20', אשר תרמה להכנת הדרך לעלייתו של אדולף היטלר לשלטון.

ההיפר־אינפלאציה ביוגוסלאביה מחקה את כל החסכונות – ודחקה גימלאים הנוקים־כספית להתאבדות.

ביום שבו הבריח אבראמוביץ' את הממשלה להפסיק את הדפסת הכסף (שיועד לכיסוי ההוצאות שנגרמו בגלל המלחמה), המכונות הפיקו שטרות בערך־נקוב של חמישה מיליארד דינאר – חתיכת־נייר שהוטבעו עליה 11 אפסים, ואשר היתה שווה שבעה מארק גרמני או 5.04 דולר.

במשך חודשים אחדים, בכלל לא היתה אינפלאציה ביוגוסלאביה. ה"סופר־דינאר" החזיק שער־חליפין יציב להפליא במשך כ־18 חודשים; בתקופה הראשונה, שער זה (לפי הנתונים הרישמיים ולפי השוק־השחור) היה 1:1 מול המארק הגרמני. לאחרונה, האינפלאציה שוב זוחלת לגובה של כ־100 אחוז לשנה; שער־החליפין, ברחוב, הוא כעת 2.4 דינר למארק.

"היתה לנו חוויה נוראית בעת האינפלאציה, והאוכלוסיה מפחדת מאוד מן האפשרות שהגל האינפלאציוני יתחדש" – אמר אבראמוביץ'.

כעת, הכל חוששים לא רק מאינפלאציה – אלא גם מכך שהמדיניות המוניטארית הנוקשה מחמירה את מגמת ההידרדרות של המצב הכלכלי. גם כלכלנים עצמאיים ביוגוסלאביה מאמינים כי ארצם מצויה על סף קריסה.

הם גם חוששים שהכלכלה – אשר הלכה והצטמקה מאז 1989, בגלל אובדן שווקי־ייצוא (כולל 4 הרפובליקות האחרות של יוגוסלאביה הקודמת) – תיפול קורבן לחוב ולשוק־השחור (המשומן היטב), ותישאר נכה גם כשיעברו שנים ללא סאנקציות בינלאומיות.

התוצר־המקומי הגולמי (תמ"ג) ירד ב־55 אחוז מאז 1989 – אובדן של יותר ממחצית הפעילות המשקית – ומתוך 3 מיליון האנשים שהיו מועסקים ב־1989, יש כיום 2 מיליון מובטלים מרבית זמנם.

"הכלכלה במצב נורא, אסון" – קובעת כלכלנית במכון למדעי־הכלכלה של בלגראד, אלכסאנדרה פוסאראץ'. ומומחים יותר מיקצועיים: "אנו במיתון, והאינפלאציה עדיין שוררת".

היא גם ציינה את בריחת המוחות מן הארץ: כאשר יש תעסוקה־בשכר רק למעטים מבני 30 או פחות, רבים משמנה וסולתה של יוגוסלאביה – עובדים מיומנים, עתירי־כישורים – עזבו לחוץ לארץ כדי למצוא מישרה, וייתכן כי לעולם לא ישובו.

"שיגשוג כלכלי" – היא חזרה על השאלה שהוצגה בפניה. "את הסיכוי לזה, איבדנו לפני זמן רב".

(רויטר)

מסניף לסניף / חגי פורשנר

חיסכון והכנסה חודשית

הנהלת בנק אדנים למשכנתאות הודיעה על אפשרות לפתוח תוכנית־חיסכון, המעניקה גם ריבית צמודת־מדד המוגדרת כגבוהה וגם הכנסה חודשית.

התנאים הללו יינתנו למי שיפקיד לפחות 50 אלף שקל בהפקדה חד־פעמית, לתקופה נמשכת של לפחות 4.5 שנים. הם יקבלו ריבית בשיעור ארבעה אחוזים לשנה, צמודה למדד המחירים לצרכן; ואותה יוכלו לקבל במזומנים כל חודש – למשל, 167 שקל להפקדה בת 50 אלף – ואילו הקרן ממשיכה לצבור את ההצמדה. ההכנסה החודשית הזו פטורה ממס.

אפשר גם "לאכול את הקרן" ואת הריבית שהיא צוברת: ניתן למשוך 1,013 ש"ח מדי חודש, ואז כל הקרן (וסכומי ריביותיה ההולכים ופוחתים) תתחסל כעבור 4.5 שנים – או למשוך סכומים יותר קטנים בכל חודש, ואז נשאר חלק מן הקרן (בתוספת ריבית והצמדה) לסוף תקופת החיסכון.

התנאים הללו תקפים לגבי כל הפקדה חד־פעמית, מ־50 אלף עד 250 אלף שקל. הפקדה יותר גבוהה, מזכה בריבית משופרת (4.25 אחוזים) – ובאותם תנאים שפורטו לעיל.

פיקדון קצר־מועד

הנהלת בנק דיסקונט מציעה לפתוח פקדונות בשקלים לתקופה של חמישה חודשים, ומבטיחה ריבית (נומינאלית אפקטיווית) קבועה בשיעור 13 אחוז לשנה. מינימום ההפקדה: 50 אלף שקל; הפקדה מרבית – חצי מיליון שקל.

הפיקדון, הקרוי "פק"מ עדיף", מניב תשואה־לפדיון בשיעור (על־פי חישוב שנתי אפקטיווי) של 13.5 אחוז. כיום זה מוגדר כשווה־ערך לתשואה נטו על מלווה קצר־מועד (מק"מ של בנק־ישראל) לתקופה זהה; זאת לאחר הפחתת עמלותיו הקבועות של הבנק־המרכזי ושל הבנקים המיסחריים.

הנהלת הבנק מבטיחה כי לקוחות חדשים, אשר יפתחו חשבון עו"ש לצורך ההפקדה הנ"ל, יהיו פטורים במשך שנה אחת מעמלת "דמי ניהול חשבון" (תשלום בעבור שורת־חשבון וסכום תלת־חודשי קבוע) בגין כל הפעולות הכרוכות בפתיחת הפיקדון הזה ובמיחזורו (חידושו לאחר פקיעתו האוטומאטית).

בנקאות לילית

הנהלת בנק המזרחי הודיעה כי סניף "דיזנגוף סנטר" בתל־אביב יופעל כל לילה (מיום ראשון עד חמישי, למעט ימי חגים ומועדים) עד שעת חצות.

השירות יינתן בתחומי הפקדת מזומנים ומשיכתם, ביצוע תשלומי חובה, המרת מט"ח (קנייה ומכירה), תשלום בעבור ביטוח־רכב, פעילות בניירות־ערך (בארץ ובחו"ל), חתימת מסמכים בפני פקיד, ועוד. השירות – גם טלפונית – יוענק גם ללקוחות בנקים אחרים.

4,850 כלי רכב נגנבו בחודשים אפריל יוני

מאת **חגי פורשנר**

"מספר גניבות כלי הרכב פחת משמעותית", כך מסרו אתמול גורמים באוצר, המשתדלים למנוע את העלאת תעריפי ביטוח רכב.

בחודשים אפריל־יוני נגנבו בכל הארץ 4,850 כלי רכב. זהו שיפור ניכר לעומת המצב ברבעון הקודם – ינואר־מארס – בו נגנבו 10,650 כלי רכב. למרות הנתון החיובי לכאורה, חל גידול במספר גניבות הרכב לעומת הרבעון המקביל אשתקד, בו נגנבו 4,400 כלי רכב.

עם זאת, קצב ההצמחה הואט: בשלושת החודשים הראשונים של השנה נרשם שיעור גדול של כ־44 אחוז במספר גניבות הרכב, לעומת גידול של 10 אחוזים בלבד בהשוואה בין הרבעון השני של 1995 לרבעון המקביל אשתקד.

נסיון הברחה של תושב חוזר

מאת **אודי שרון**

דוד כספי מנתניה, שחזר ארצה לאחר 12 שנים בגרמניה, חשוד בניסיון הברחה.

חוקר המכס, יצחק גוטמן, אמר אתמול לשופט השלום בחיפה, יעקב וגנר, כי המכולה שהביא כספי מכילה מאות פריטי טכסטיל, גלילי עור ומתנות שונות, וזאת בניגוד למה שהצהיר. ציוד כזה גורר חבות מכס בעשרות אלפי שקלים.

כספי אמר לשופט: "במכולה ישנם כלים ודברי אומנות, שבהם עסקתי במשך 12 שנים שבהן שהיתי בחו"ל. אני עוסק גם במסחר בסחורות מסוג זה שהיו במכולה. יש לי רגש לדברים שלי, ואני מבקש לשחרר את הדברים שאינם חייבים במס".

כספי שוחרר בערבות של 50 אלף שקלים, נאסר עליו לצאת מן הארץ, והוא נצטווה להפקיד את דרכונו במכס.

כ־1.5 מיליון שקל הושקעו במפעלי תיירות בעין־גב

מאת **אבשלום קווה**

כ־1.5 מיליון שקל הושקעו לאחרונה במפעלי התיירות של קיבוץ עין־גב, שכללו הקמת טיילת חדשה ומוזיאון לתולדות הדייג בכנרת. בשלב האחרון של טיילת עין־גב השקיעה חמית (החברה הממשלתית לתיירות) כמיליון שקל בשיתוף המועצה האזורית עמק הירדן. הטיילת בנויה בשני מפלסים: עליון המיועד לטיול ולמנוחה, ותחתון המהווה גשר מעל פני המים. בנוסף לכך הקים קיבוץ עין גב מוזיאון לתולדות הדייג הנושא את השם "בית הנוגנים".

תיירות קיבוץ עין גב כוללת כפר נופש המקיף 144 יחידות דיור, מסעדת דגים ועוד.

מחקר

מחירי הסיגריות הועלו ב־4.6 אחוזים והוחזרו לרמת 1985

עיקר הצרכנים – שכבות נמוכות ● הצריכה ירדה

מאת **חגי פורשנר**

ההעלאה המרשימה (4.6%) של מחירי הסיגריות מייצור מקומי, שבוצעה ב־31 ביולי, החזירה את מחירי הסיגריות לרמה שנרשמה בתחילת 1993 – אשר גם היא לא היתה אלא חזרה לשיא שנרשם באמצע 1986 ובתחילתה של שנת 1985. כך חישבו כלכלני בנק הפועלים, בסקירה מיוחדת על התפתחות המחירים.

לפי התרשים המצורף אפשר להיזכר, שבשנים 1986–1989 היתה הוזלה ניכרת (60%) במחירי הסיגריות. מאז היה תהליך של התייקרות רבתי (60%) אשר החזיר את המחירים כמעט לרמה של אמצע העשור הקודם.

כלכלני בנק הפועלים (בנה"פ), בראשות פתחיה בר־שביט, ציינו בסקירתם כי חלק ניכר (70%) במחיר הסיגריות הוא מיסים. נטל־מס כבד זה – "מיסי עוון", בדומה למיסוי על אלכוהול – דומה למקובל באירופה, ונמוך במעט מן השיעור (40 עד 50 אחוז) הנהוג בארצות־הברית.

ממשלת ישראל עסקה בעשור האחרון בהפחתת ההגנות המכסיות על ייצור הסיגריות המקומי (אשר מצוי בידי יצרן אחד). כיום, שיעור המס על הייצור המקומי גבוה משיעור המכס על סיגריות תוצרת־חוץ. התוצאה, שיעור היבוא (מתוך כלל הצריכה) הגיע ב־1994 ל־37 אחוז – לעומת 5 אחוזים באמצע העשור הקודם.

אנשי בנה"פ מציינים, כי עישון הוא תופעה המאפיינת כיום את השכבות בעלות ההכנסה הנמוכה: משפחה מהעשירון התחתון הוציאה על סיגריות כ־53 ש"ח (נתוני 1992/3), שהיוו 2.2% מהכנסתה – ומשפחה מהעשירון העליון הוציאה על סיגריות כ־29 ש"ח בממוצע, שהיוו 0.4% מהכנסתה.

מסקנה: המיסוי על סיגריות הוא לא רק "מס עוון" – המיועד להרתיע משימוש, ולסייע במימון הפעילות הרפואית הנדרשת עקב השימוש בסוג מוצרים זה – אלא גם מיסוי רגרסיבי.

המיסוי הכבד והמחירים העולים – ביחוד עם הגברת התודעה לנזקיו הישירים של העישון – הביאו לצימצום השימוש בסיגריות. מספר החפיסות הנצרכות ירד בעשירית: באמצע העשור הקודם צרכה כל נפש (בממוצע שנתי) 85 חפיסות־סיגריות, וב־1993 הגיעה הצריכה לנפש ל־77 חפיסות בשנה.

התפתחות מחירי הסיגריות בעשור האחרון

מנוכה במדד המחירים לצרכן

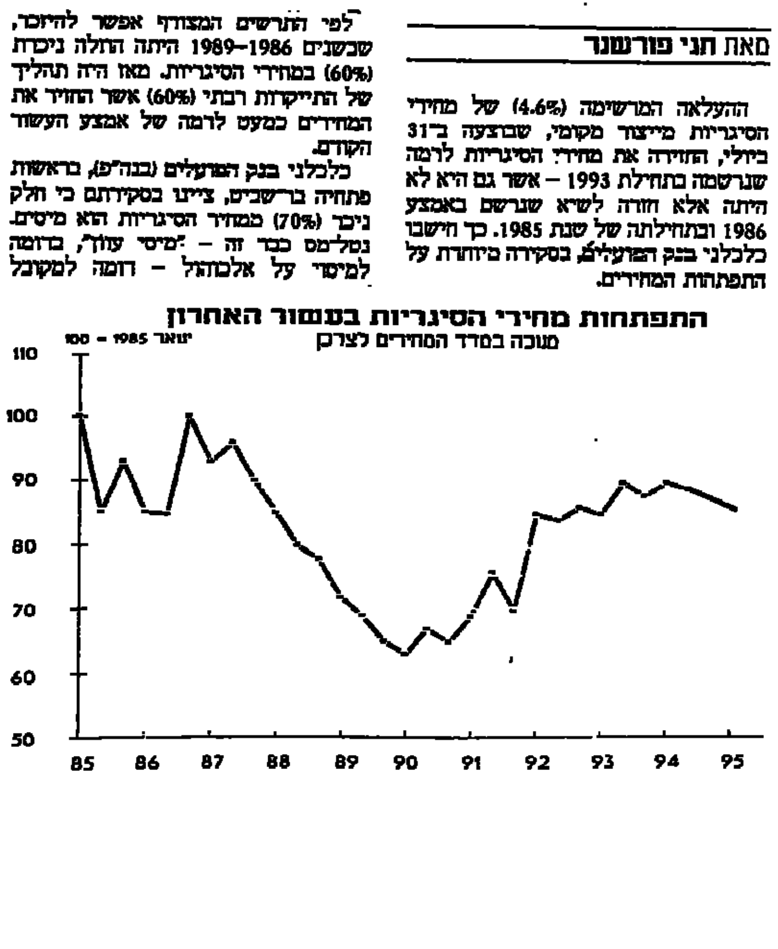

דבר היום

סלחנות שאינה במקומה

ב בית־החולים "הדסה" שבירושלים מועסק ד"ר דוד כהן, שאינו מסתפק בטיפול בחולים אלא חולק עימם את מישנתו הגזענית, שאינה רחוקה כל־כך מזו של מאיר כהנא. שוטר שנפצע בהפגנה נגד מדיניות הממשלה ושנפל לידי כהן ספג ממנו נזיפה על הכאת מפגינים וזכה בתואר "נאצי". תלונת השוטר הניבה, תחילה, התקפת־נגד של הנהלת בית־החולים, שהוסיפה לזרות מלח על פצעי השוטר והאשימה אותו ב"כפיות־טובה". רק לאחר התערבות פיקוד המשטרה, הולצה מכהן התנצלות ותמורתה הושם לפרשה קץ.

התנהגות שתי ההנהלות, זו של "הדסה" וזו של המשטרה, תמוהה ביותר. מה לכהן בבית־החולים? בעל תפקיד רפואי, ששיקול־דעתו יכול לחרוץ חיי־אדם, חייב בזהירות עילאית, גם בטפלו בחולים שמעשיהם פסולים בעיניו. היום מגנה רופא כזה שוטר המבצע את הוראות מפקדיו, מחר ימנע טיפול חיוני מחבר־כנסת שהצבעתו אינה לרוחו ומחרתיים יעניק טיפול־יתר לאורח שישמיע לתומו שבחים לממשלה. הנהלת בית־החולים פטורה ממיון ראשוני של סגל הרופאים והאחיות לפי דקות אבחנתם בין השקפת־עולם פרטית לבין יחסיה לחוליהם, אבל מרגע שהובאה לידיעתה חריגה כזו של ד"ר כהן עובר נטל הטיפול המשמעתי אליה.

ב"הדסה" יש, כנראה, לא רק חולים השווים פחות, אלא גם רופאים השווים יותר. נקל לשער מה היה עולה בגורלו של רופא ערבי, אילו העז לגדף שוטר. קשה לשער כיצד יכולה משטרת מחוז ירושלים לתרץ את סלחנותה הברדנית. אם "נאצי" הוא גידוף פוגעני בישראל – וכבר היו מי שנפגעו ממנו וזכו בערכאות – כי אז אחת דינו לכל אורח המשמיע אותו, בחלוק או בלעדיו. בהפגנה הבאה שתזמן לשוטריו של ניצב אריה עמית קריאות־גנאי דומות, יהיה עליו למצוא הסבר נאות לפתיחת תיק פלילי נגד המגדפים, כשמאחוריו תקדים כהן.

זו תקופה בעייתית לכוחות הביטחון ואכיפת־החוק בכלל ולמשטרת ישראל בפרט. המתנחלים או אוהדיהם קוראים לחיילים המזוהים עימם לסרב לפקודות־פינוי, מוחים על שמופעל נגדם צה"ל ולא כוח משטרתי, מקללים שוטר ממוצא דרוזי ומנצלים את נוהל התלונות המעכבות קידום שוטרים כדי להטריד ולהפחיד את לובשי־המדים שמולם. המשטרה חייבת ברגישות מיוחדת בתקופה כזו, ההולכת ונכנסת גם לעונת בחירות, שבסופה עשויה לקום ממשלה חדשה ואולי יחרצו אחרת גורלותיהם של ניצבים. צר לקבוע שמול המפגינים נהג ניצב עמית בתקיפות רבה ומוצדקת יותר מאשר כלפי הרופאים.

תמיכה בתהליך השלום

לא מועיל לעסקים

רק שינוי בגישתם של רבין ופרס כלפי האופן שבו מוצגת עמדתם לציבור עשוי להביא את תומכי הממשלה לפעילות אקטיבית ולשינוי המאזן בוויכוח הפומבי

יונתן לדנר

ש לאלה שחיים מהמרכז שמאלה סיסמה חדשה – "הם יורים לעצמם ברגליים". ככה הם מסבירים את האלם שפקד אותם ואת חוסר נכונותם לעשות מעשה ולהתייצב מול המתקפות האדירות נגד המשך תהליך אוסלו. על־פי הסיסמה הזו, הפגנות המתנחלים והימין רק מרגישות את רדידות הטיעונים שלהם

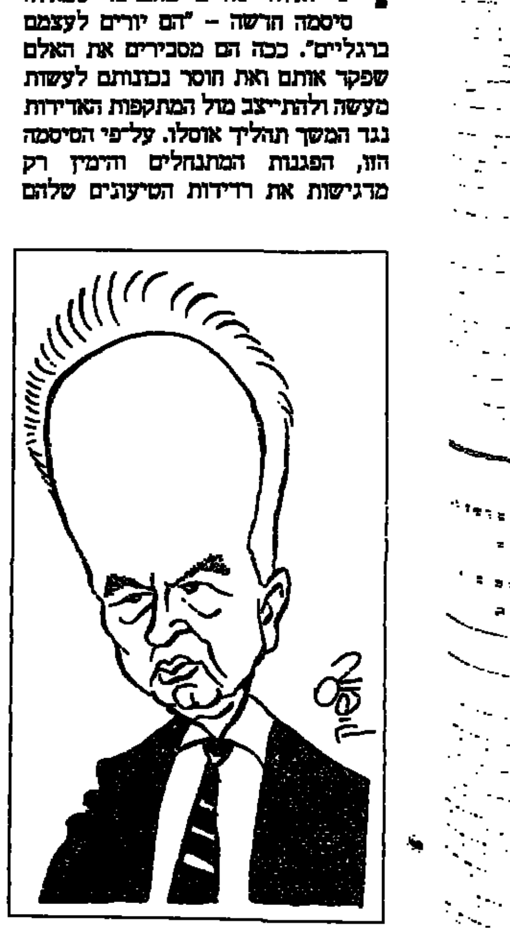

רבין. מירוץ אחרי הזמן האבוד

כנגד ההסכם, חושפות את היעדר הכוח הפוליטי הממשי שלהם ויוצרות ניכור בינם לבין "הרוב הדומם". בקיצור, אין צורך לצאת אל הרחוב.

נכון, עכשיו קיץ והחבר'ה בנופש בארץ או בחו"ל וזה בוודאי לא הזמן המתאים לנסות ולגייס אותם לכיכר מלכי ישראל. הפגנות עושים רק אחרי החגים. ובכל זאת, הנטיה שלהם לפאסיביות בוויכוח הציבורי נובעת, כנראה, ממקורות עמוקים יותר.

ראשית, להרבה מהם יש בעיה עם התהליך עצמו. סימני השאלה שמעוררים מעשי המתאבדים נשארים אצלם ללא תשובה. הם ממשיכים לתמוך בתהליך אבל לחזור ולהגיד כי "יש להמשיך בתהליך" נראה עתה כחוסר תועלת. אנשים מחפשים עכשיו תשובות יותר מוגדרות. מה יש בו בהסכם שיכול להבטיח שהחיים בכברת הארץ הזו יהיו יותר טובים. מה המטרה הסופית של ההסכם הזה והאם ניתן באמת להגיע אליה.

בעניין הזה, הממשלה אינה עוזרת לציבור תומכיה. ראשיה יוצרים את התחושה שהם פועלים מתוך מניעים שאינם רלבנטיים לעניין ובעיקר מתוך רצון לחתום על הסכם כלשהו תוך זמן קצר. במקום לחזור ולהבליט את הראיה הכוללת שביסוד ההסכם, את הרצון להקטין ככל האפשר את החיכוך בינינו לבין הפלסטינים, ממשיכים לדבר על פרטים טכניים. כאשר נכנסים לדיון כזה, קל יחסית למתנגדי ההסכם למצוא פגמים במדיניות הממשלה. מה שלא מוסיף לביטחונם של תומכיה.

הדבר חורה שבעתיים כאשר מתברר כי הממשלה וצה"ל עושים מאמצים כבירים כדי לשלב בהסכם אוסלו ב' את מרב המנגנונים שיבטיחו את שלום הישראלים הנעים בשטח ואת המשך הפעילות של צה"ל במרבית האזורים. המדיניות של הממשלה שלא לפרסם את פרטי ההסכם קודם חתימתו יוצרת כר נרחב למתנגדים. האמונה של רבין ופרס כי לאחר חתימת ההסכם תגדל תמיכת הציבור בתהליך, עומדת מול שאלת הזמן. האם תיטמע ההבנה של הציבור בהצלחת התהליך מספיק זמן לפני הבחירות כדי שיהיה להם את המנדט להמשיך את התהליך.

אבל אי־הבנת מדיניות הממשלה מסבירה רק חלק מהסיבות לאדישות ציבור תומכיה. המגמה המסוכנת יותר היא מגמת אי־ההזדהות. פחות ופחות אנשים מוכנים להזדהות בפומבי עם מדיניות הממשלה.

כאן צריך להתייחס לשכבה המבוססת יותר מבין תומכי מדיניות השלום. בתקופה האחרונה, אפשר להבחין בקרב רבים מהם בחוסר נכונות להצטרף לפעילות שתפגין את תמיכתם בתהליך. החשש מזיהוי נובע בעיקר מהחשש לפגיעה בעיסוק. כאשר העסק הוא בראש הדאגות, הוא גם מכתיב במידה רבה את הנכונות ליטול חלק בוויכוח הציבורי. זה לא עוזר לקידום העסקים של חברה אם מנהלה מזוהה יותר מדי פוליטית. קיים חשש שהלקוחות יושפעו מכך, ביחוד במדינה שבה הוויכוח הפוליטי לוהט כל־כך. במאמר מוסגר, כדאי לציין כמה מנהלים מן המיגזור הפרטי שמוכנים להזדהות, כמו האלופים (מיל.) מנחם עינן ואביהו בן־נון. פעילותם בולטת על רקע הדומיה הנוכחית של מנהלים רבים אחרים.

יש להבית שקיים חשש נוסף, הנובע מההערכה כי השלטון עלול להתחלף ב־1996 וזיהוי יתר עם השלטון הנוכחי עלול לפגוע בבוא היום. ביחוד כאשר הימין מצהיר אילו מעשים דרסטיים הוא יעשה כאשר הוא יתפוס את השלטון. אם קיים חשש כזה, הוא מוצנע היטב ואינו בולט כמו החשש לפעילות העיסקית.

וכך נשאר שדה המשחק בעיקר בידי מתנגדי ההסכם. הסיכון גדול מאוד, כי קשה להניח שאין כל השפעה למצב שבו ישנן הפגנות, מצד אחד ואלם וחוסר רצון להזדהות, מצד שני. וזה המצב שיכול להביא לשינויים בתמיכת הציבור הצף בין המחנות.

הכדור הוא בידי יצחק רבין ושמעון פרס. רק שינוי בגישתם כלפי האופן שבו מוצגת עמדתם לציבור עשוי להביא את תומכי הממשלה לכלל פעילות אקטיבית ולשינוי המאזן בוויכוח הפומבי. ואז אולי יהיו גם הבלתי מזדהים מוכנים לצאת מן הארון.

עיתונאיות איראניות ממתינות להליכי ההרשמה במרכז התקשורת בוועידת האו"ם העולמית לענייני נשים בבייג'ין, אתמול. את העיתונות הכתובה באיראן מייצגות בוועידה 17 נשים (צילום: אי־פי)

המשך אוסלו ב'

הקלות או תקלות

ללא הצגת עמדות מתפשרות יותר, על־ידי שני הצדדים, עלולה ההסכמה עם הפלסטינים להידחות הרבה אחרי החגים

מוטי בסוק

ש היגיון בדרישה האמריקאית, הכמו אולטימטיבית, לערוך את טקס החתימה על "אוסלו ב'" דווקא על מדשאות הבית הלבן, על אפם וחמתם של החמאס והג'יהאד האיסלאמי. טקס חגיגי, בהשתתפות הנשיאים ביל קלינטון וחוסני מובארק, המלך חוסיין, ראש הממשלה יצחק רבין וראש הרשות הפלסטינית יאסר ערפאת, ישדר הרבה מאוד עוצמה תחת שם הקוד "שלום".

איש אינו תמים לחשוב כי וושינגטון מעוניינת בטקס רק לשם שמים. אך כשם שקלינטון והדמוקרטים מאמינים כי יוכלו להפיק רווחים מההתקדמות בתהליך השלום במזרח התיכון, ערב שנת הבחירות שלהם, טקס מרשים וערוך כהלכה, לצד שיחות מדיניות תכליתיות בין רבין ומובארק, עשויים בהחלט לשפר את התמיכה הציבורית במהלך הישראלי־פלסטיני.

בצל הפיגוע הרצחני ברמת אשכול, לפני שמונה ימים, הושגה בשבוע שעבר התקדמות של ממש בשיחות בין ישראל הפלסטינים באילת, בעשר ויותר הוועדות ותת־הוועדות. שני הצדדים הבינו שבשלב הזה של תהליך השלום הזמן החולף הוא אוייב התהליך, כי הגיעה העת להפסיק את משחקי היוקרה, וכי גם לסבלנות האין־סופית של התומכים בתהליך יש גבול. שר החקלאות יעקב צור ושר הכלכלה הפלסטיני אבו עלא פתרו סוף־סוף את בעיית המים. שלשום ותמו ישראל הפלסטינים על העברת עוד שמונה סמכויות אזרחיות לפלסטינים עד ראש השנה. היום יורד שר המשטרה, משה שחל לאילת, כדי לפתור עם אבו עלא, לפי מודל צור, את בעיית האסירים הפלסטינים. נותרה בעיית חברון והרבה עבודת ניסוח משפטית.

כמו בהרבה נושאים אחרים, גם בנושא המים החליטו ישראל והפלסטינים, לאחר שיחות רבות, כולל מרתון סאבה בין שמעון פרס ויאסר ערפאת, כי הנושא גדול עליהם, כרגע. הפתרון שנמצא הוא למעשה אנטי־פתרון והמים טואטאו אל מתחת לשטיח, לשיחות על הסדר הקבע. ישראל לא קיבלה את תביעת הפלסטינים לקבל לידיהם את השליטה על האקוויפרים שמתחת לגדה. הפלסטינים לא קיבלו את עמדת ישראל, כי היא תמשיך להיות בעל הבית היחיד על מי הגדה גם בהסדר הקבע. בניגוד למים, את בעיית האסירים הפלסטינים שחל ואבו עלא לא יוכלו לטאטא מתחת לשטיח.

הפלסטינים איתנים בדעתם לצאת מן המו"מ עם פתרונות מניחים את הדעת. ישראל שהתמהמה, מאז מאי 1994 (הסכם "עזה ויריחו תחילה"), בדחיקת הנושא לשולי המו"מ המדיני, מגיעה לרגע אמת. הפלסטינים דורשים, ולא ברור כרגע מה גבול הוויתורים שלהם, את שיחרור כל 6,500 הפלסטינים הנמצאים בבתי הכלא של ישראל. הם דורשים שיחרור של כל האסירים שדם יהודי על ידיהם, שיחרור אסירים פליליים, אסירי חמאס וג'יהאד איסלאמי, וגם את מי שנאסרו אחרי החתימה על "הסכם העקרונות", בספטמבר 1993.

ישראל הסכימה, עקרונית, לשיחרור אסירים בשלושה גלים, עם החתימה על "אוסלו ב'", באמצע ספטמבר, ערב הבחירות לרשות הפלסטינית, כנראה בדצמבר, ולפני תחילת המו"מ על הסדר הקבע, במאי 1996. ישראל לא אמרה כמה אסירים ישוחררו בכל גל. על זה יהיה הוויכוח בין שחל ואבו עלא. ישראל לא תסכים לשיחרור כל 6,500 הפלסטינים. את זה יודעים גם ערפאת וגם נביל שעת, שניהל עד כה את שיחות האסירים עם ישראל, וגם אבו עלא.

הוויכוח הגדול יתנהל סביב הדרישה האולטימטיבית של הפלסטינים לשיחרור רוצחי יהודים. אם לגבי האסירים האחרים, כולל אסירי החמאס והג'יהאד, ישראל תהיה מוכנה לגלות גמישות, הרי בשאלת האסירים עם דם יהודי על ידיהם, ישראל תנקוט בעמדות קשוחות. הדבר בא לידי ביטוי באין־ספור השיחות שישראל והפלסטינים ניהלו בנושא זה מאז ספטמבר 1993. גם בימים הרבה יותר שקטים, דעת הקהל בישראל לא היתה מקבלת שיחרור רוצחים. לא כל שכן היום, לאחר שרשרת הפיגועים בדיזנגוף, בית ליד וירושלים.

אלא שגם לפלסטינים עמדה מאוד נוקשה וחד־משמעית. הם אסירים פוליטיים, טוענים הפלסטינים, אנחנו שלחנו אותם לפעולות השונות. זה לא היה רצח לשם רצח, אלא פעולה מלחמתית. עכשיו, כשאנחנו בתהליך של שלום, הגיע העת לפתוח דף חדש. חלק מהמנהיגים הפלסטינים, כמו פייסל חוסייני, אף הרחיקו לכת: הם מוכנים כי עם שיחרור הרוצחים שלהם ישוחררו גם רוצחי פלסטינים, כמו עמי פופר.

במקביל לתהליך המדיני, מתפתחות פרשות חדשות: הסגר על יריחו וסגירת מוסדות פלסטיניים במזרח־ירושלים. מהלכים שעלולים בהחלט לתקוע מקלות ל"אוסלו ב'", אם הדרג המדיני הבכיר ביותר לא יתעשת בזמן. ביום שני בבוקר, לאחר שישה ימי סגר, לא ברור מדוע ישראל צרה על יריחו. גם שר החוץ שמעון פרס וגם שר המשפטים דוד ליבאי טענו ביום ראשון כי מבחינה משפטית, ישראל אינה יכולה לדרוש את הסגרת שני מבוקשי החמאס מיריחו. מקור במשלחת הישראלית לשיחות אילת אמר, "מי שחותם על הסכמים", והכוונה הפעם לישראל, "חייב גם לדעת לכבד אותם".

מהערות שהשמיע השר דוד ליבאי, שלשום, מתברר כי הדרג המשפטי הבכיר במדינה, כולל היועץ המשפטי לממשלה ופרקליטות המדינה, לא היו שותפים להחלטה להטיל את הסגר. מהערות שהשמיעו שמעון פרס, היועץ המשפטי של משרדו יואל זינגר ובכירים במשלחת הישראלית לאילת, עולה בבירור החשש הגדול כי הסגר עלול לפגוע ב"אוסלו ב'".

שלשום בלילה נזכרה ישראל כי היא דורשת הסגרת 14 פלסטינים, החשודים בביצוע פיגועים בארץ. יתכן שהמספר יגדל בימים הקרובים, בעקבות מעצרם של עשרות אנשי חמאס. גם הפלסטינים דורשים את מעצרם של מי שחיסלו מבוקשים ברצועה. גם להם יש שמות. אם שני הצדדים יעלו על עצים גבוהים מדי ולא יהיו מסוגלים לפתור בעיות קשות בדרך סולידית, "אוסלו ב'" עלולה לצאת לחופשת חגים ארוכה.

סארייבו: פצצה בכיכר השוק

בחזרה לזירת הפשע

פזית רבינא

ב פברואר 1994, התפוצץ פגז בכיכר השוק בסארייבו. 68 איש נהרגו ו־71 נפצעו. המראות שהועברו בשידור־חי ברחבי העולם גרמו לזעזוע בדעת הקהל הבין־לאומית. הפיצוץ הפך לנקודת ציון מרכזית במלחמה בבוסניה. אתמול, שנה וחצי אחרי, שבה המציאות וטפחה על פני הצדדים הניצים בבוסניה. בשעה 11:05 בדיוק בבוקר שב ונחת פגז בכיכר השוק של סארייבו, במרחק פחות מ־100 מטר מן הפיצוץ הקודם. הפעם נאמד מספר ההרוגים ב־33 ו־88 פצועים, נכון לשעת כתיבת שורות אלה.

התוצאה העיקרית של אותו אירוע היתה הכנסת ברית נאט"ו לפעילות קרבית, בראשונה מאז הקמתה בתום מלחמת העולם השניה. אבל במבט לאחור, ניתן לומר כי התקיפות מן האוויר, שביצעו מטוסי נאט"ו, שינו אך במעט את המצב על פני השטח בבוסניה. לעומת זאת, חל סוף מתמשך במעמדה ובאמינותה של הברית הצפון־אטלנטית.

באופן אירוני, נחת אתמול הפגז בכיכר השוק פחות מיממה לאחר שנציג ארה"ב לשיחות השלום בבוסניה, ריצ'ארד הולברוק, התבטא בבירור, כי אם ידחו הפעם הסרבים בבוסניה את יוזמת השלום הנוכחית, המשמעות המיידית הנגזרת מכך תהיה הורפה משמעותית בהפעלת נאט"ו בתקיפות מן האוויר. למעשה, האירוניה היתה ארסית עוד יותר מכיוון שהאיום האמריקאי התייחס בעיקר לאפשרות שעם הנסיגה המתוכננת של כוחות האו"ם מן המובלעת המוסלמית, גורז'דה, תותגה ההגנה על האזור המוגן בנוכחות מופגנת של נאט"ו מעל שמיה. אבל נאט"ו, כפי שאפשר לראות מאז ראשית המלחמה בבוסניה, היתה מאז ומעולם משל לסארייבו. עכשיו נותר לראות כיצד תגיב נאט"ו על הפרובוקציה הנוכחית. כי אפילו במילון המונחים של המלחמה בבוסניה, קשה למצוא אירוע טעון יותר מן הפיצוץ הנוכחי בכיכר השוק.

הבעיה היא שכל תגובה, בטרם נקבע בוודאות מי האשם בפיצוץ, עלולה לגרור בעקבותיה הסתבכויות שלא ניתן כלל לאמוד את נזקן. אתמול האשימה הממשלה המוסלמית־בוסנית את הסרבים כי הם שירו לעבר כיכר השוק פגז 120 מ"מ ודרשו להשעות את השיחות מיידית, עד שיקבע בבירור מעמדה ותיפקודה של נאט"ו. השלטונות הסרביים, לעומת זאת, שבו וטענו כי את הפגז ירו כוחות מוסלמיים לעבר ריכוז אוכלוסיה מוסלמית במטרה לגרור את נאט"ו לפעולת עונשין רחבה כנגד הסרבים. בשני המקרים השמיעו המוסלמים והסרבים את אותן טענות שהשמיעו לפני שנה וחצי בדיוק.

השאלה הגורלית כרגע היא למי להאמין הפעם. בפיגוע הקודם בפברואר 1994 הודיעה ועדת־חקירה של האו"ם שלא ניתן לקבוע בוודאות מאין נורה הפגז. הסיבות לכך היו מגוונות. בינהן ניתן היה למנות את היעדרו של מכתש פיצוץ וחפיפה בין קווי הסרבים לקווי המוסלמים בהרים שמעל לסארייבו. אבל הדעה הרווחת באותה עת היתה, שהטיעון הסרבי כי מדובר בפרובוקציה מוסלמית הוא בלתי מתקבל על הדעת. לפיכך, הגם שלא היו הוכחות במי האשם, נתפסו הסרבים כאחראים למעשה הנבלה.

אבל במלחמה בבוסניה, מתברר, שמה שנתפס כבלתי־אפשרי, דווקא יתכן. בראיון שנתן הגנרל הבריטי סר מייקל רוז, עם סיום תפקידו בבוסניה, לכתב הבי.בי.סי ג'ון סימפסון, חשף הגנרל רוז כי זמן קצר לאחר הפיצוץ בכיכר השוק, היה בידי האו"ם מידע, שהצביע על כך כי הסבירות שהפגז נורה ממקור מוסלמי היתה גבוהה ביותר. רוז סיפר לכתב הבי.בי.סי כי הציג את המידע המביך שבידיו בפני הנשיא עליה איזטבגוביץ', לאחר שרמטכ"ל הצבא המוסלמי סירב להגיע לשיחות עם הסרבים בשדה התעופה של סארייבו, בתיווכו של האו"ם. בעקבות האיום הבלתי משתמע לשני פנים של רוז, שינו המוסלמים את הטקטיקה וצייתו להוראותיו של רוז. האו"ם העדיף אז לשמור על צנעת המידע כדי לאפשר את המשך המומנטום שכפה אז על הסרבים להסיג את תותחיהם הכבדים למרחק של 20 קילומטר לפחות מסארייבו.

עדותו הדרמאטית של רוז מעוררת לא מעט הירהורים על אופיה של המלחמה בבוסניה ולמשמעויות המאוד יחסיות של אמת ושקר במלחמה בכלל.

במקביל לגילויים של הגנרל רוז, התפרסם בחורף האחרון במגזין היוקרתי "פורין פוליסי" תחקיר מקיף של דייויד

(המשך בעמוד 10)

יחסי ישראל־גרמניה

כבר לא מדינה מתפתחת

מיכל סלע

ב ראשית שנות ה־60, התקיים על בימת־הוויכוחים באולם וייז באוניברסיטה העברית דיון סוער בנושא השילומים מגרמניה. השתתפו בו שני כלכלנים, יעקב ארנון מבכירי משרד האוצר ודן פטינקין, אבי החוג לכלכלה באוניברסיטה העברית. ארנון דגל בדעה שיש להמשיך ולקבל כסף מגרמניה, משום שטרם הסתיימה קליטת העלייה. פטינקין התנגד לכך בתוקף, מתוך חרדה להתרחבות ייבוא ההון, המרחיק את המדינה מעצמאות כלכלית.

הממשלה בחרה בעמדת ארנון, אבל הוויכוח בנושא לא תם והוא מתחדש ממש בימים אלה עם ביקורו של השר הגרמני לפיתוח כלכלי, קרל דיטר שפרנגר. נושא הוויכוח הוא הלוואה של 140 מיליון מארק בשנה, שגרמניה מבקשת להפסיק להלוות לישראל. כאן כן עתה, הדיון אינו רק בין גרמניה לישראל, אלא גם בינינו לבין עצמנו.

את הזיכרון הכואב בין העם היהודי לגרמניה אין לסייח ולטשטש. אך ייתכן שזאת ההזדמנות להסיר מעל הקשר המיוחד והקשה הזה את הקליפות שאינן רלבנטיות: להשתחרר מתסביך הקורבנות המעיק עלינו ולא לראות בטענה שישראל אינה עוד "מדינה מתפתחת" עוד הוכחה לכך שכל העולם נגדנו.

בראשית שנות ה־60 הסתיים פרק השילומים של ממשלת גרמניה (המערבית) לממשלת ישראל, מפעל שהיה חלק מתהליך ההתפייסות בין גרמניה שלאחר מלחמת העולם השניה לבין העם היהודי. ממשלת ישראל, שכספי הוא אחד המצרכים המרכזיים בסל הייבוא שלה עד היום, נשאה ונתנה אז עם ממשלת גרמניה על מסגרת חלופית למתן כספי סיוע לישראל. כך נולד ההסדר בדבר מתן הלוואה בתנאים נוחים בסך 140 מיליון מארק מדי שנה למפעלי פיתוח. ישראל מצידה מציגה בפני גרמניה מדי שנה תוכניות שבהן מושקע הכסף, בניהן בניית כבישים, קליטת עלייה ובניית כיתות לימוד. בסעיף הפיתוח בטור ההכנסות ממקורות חוץ בתקציב המדינה מופיע הסכום, שאיבד הרבה מאוד מערכו הממשי במשך כ־30 שנה.

גם בתקציב ממשלת גרמניה מופיע הסכום בסעיפי ההוצאות לפיתוח. כחברה במועדון המדינות התעשייתיות, נותנת גרמניה מדי שנה למדינות המוגדרות מדינות מתפתחות הלוואות ומענקים בשיעור 0.7 מן התוצר הלאומי הגולמי. ההלוואה לישראל כלולה בכך.

בעידכון רשימת מועדון המדינות התעשייתיות השנה נקבע כי החל ב־1 בינואר 1996 ישראל אינה נכללת עוד ברשימת המדינות המתפתחות, ולפיכך לא תוכל גרמניה להמשיך ולהלוות את הסכום השנתי הקבוע. בהתחשב ברמת התוצר הלאומי הגולמי, בהכנסה הממוצעת לנפש ורמת החיים הכללית בארץ, קשה לשכנע שר גרמני המטייל במכונית־פאר בכבישי הארץ כי הוא נמצא ב"מדינה מתפתחת", שם מעודן למדינות המפגרות בעולם.

ישראל נזעקה, כמובן. אף אחד אינו אוהב שמוציאים מידו כסף המגיע בקביעות מדי שנה, גם אם המתנה עולה כסף. בוודאי לא כשמדובר בגרמניה, שאיתה לכל קשר בכל אחד מתחומי החיים יש, מטבע הדברים, רובד נוסף של משמעות, גם אם אין הוא מוזכר בשמו בכל פעם. זאת המחוייבות הסמלית של גרמניה להמשיך ולכפר על חטאיה כלפי העם היהודי.

בעקבות דיונים מוקדמים והצעות הדדיות שהועלו מאחורי הקלעים, הודיע בשבוע שעבר השר הגרמני לענייני פיתוח שפרנגר, בפגישותיו בישראל, כי ממשלתו מוכנה להמשיך ולהעביר את ההלוואה, אך לא לישראל, אלא למפעלי פיתוח משותפים לישראל והפלסטינים, ישראל וירדן או שלושת הגורמים כאחד. גרמניה מתנה, כי כל מפעל שימומן בכסף הגרמני יזכה לאישור כל הגורמים השותפים בו.

השר לענייני פיתוח, יוסי ביילין, קיבל בברכה את הרעיון והציע, כאחד המפעלים המשותפים הראשונים, למימון סקרים וסמינרים משותפים בנושאי פיתוח כלכלי. בין ההצעות שנדונו בפגישה בין שפרנגר לביילין, היו רכבת בין חיפה לאירביד, מפעלים לטיהור מים, כבישים אזוריים וקריות תעשייה על הגבול.

במשרד החוץ יש דעה שונה, גם אם שר החוץ שמעון פרס התבטא באהדה בזכות המפעלים המשותפים. שם מזכירים במפורש את המשמעות הסמלית ואומרים כי המחוייבות המיוחדת של גרמניה לישראל טרם הסתיימה. "ישראל ממילא משקיעה את מרבית הכספים במפעלים המשרתים גם את הזולת, כמו מפעלי ביוב ברמאללה ופיתוח בקעת הירדן", אומר אחד מבכירי משרד החוץ, הכלכלן צבי טנא. לפיכך עליה להמשיך ולתת את הכסף לידי ישראל, ולה בלבד.

לדעת טנא, מן הדין כי גרמניה תמשיך ותיתן את ההלוואה הזאת, הן מטעמים היסטוריים סמליים והן מטעמים כלכליים, "שכן גרמניה מקשה מאוד על תנאי הסחר של ישראל איתה והיא הגורמת לאחוז הגבוה ביותר בגירעון המסחרי שלנו עם מדינות האיחוד האירופי".

במשרד האוצר ערים לכך שהמתנה הזאת עולה הרבה כסף והסכום כולו אינו רב. יחד עם זאת, הלוואה ל־30 שנה ב־2 אחוזי ריבית היא מתנה שקשה לוותר עליה, בהשוואה להלוואות אחרות שתצטרך ישראל לקחת, אם תבוטל המתנה הזאת. אם תבוטל ההלוואה, יישאר רק נטל החזר החוב והריבית, מהלוואה הרבה יותר יקרה, אומרים במשרד האוצר. אנשי החשבונאות הלאומית מתדיינים עם הגרמנים במספרים: האם להחזיר 160 מיליון או רק 20. אך גם באוצר, כשנגמר תרגיל החשבון, חוזר ועולה הטיעון ההיסטורי ועדיין מקווים לשכנע את גרמניה שהחובה הזאת גדולה יותר מכל חוב כספי.

בתוך כך אמור השר הגרמני לחזור השבוע לישראל לאחר סיבוב שיחות עם הפלסטינים והירדנים. לא ברור, לפי שעה, כיצד יסתיים הוויכוח: בהעברת הסכום למפעלים משותפים עם הפלסטינים הירדנים, מפעלים שאין עליהם עדיין בדיקות היתכנות, או שישראל תוותר על ההלוואה בנימה כועסת של "או הכל או לא כלום".

ויתור על המתנה כולה יהיה, אולי, מחווה לזכרו של פרופסור דן פטינקין. העברת הסכום למפעלים משותפים שינוהלו במשותף תהיה צעד קטן וחשוב בדרך לתרגום רעיון המזרח התיכון החדש מסיסמה למעשה.

במלחמה כמו במלחמה

מ"השבוי" לשבויים

אהוד בן עזר

כ אשר התפרסמו ב־1949, מייד לאחר מלחמת השיחרור, שני סיפוריו של ס. יזהר: "השבוי" ו"חירבת חזעה", הם הפכו מיד לנושא מדובר מאוד, בייחוד בתנועות הנוער של אז, שהיתה להן זיקה לתנועת העבודה. נתוספו עליהם "המטמון" של אהרון מגד, "תחרות שחייה" של בנימין תמוז, לימים גם "על הודו של כדור" של יצחק אורפז; ואין הם אלא חלק ממשפחה שלמה של סיפורים שבהם עומד הלוחם הישראלי בבעיה מצפונית מול השבוי הערבי, או מול הפלאחים שגלו מכפריהם במלחמת תש"ח. כך, למשל, צמד ספריו של אורי אבנרי: "בשדות פלשת 1948" ולעומתו "הצד השני של המטבע".

גם בשנים ההן לא היתה מוסריות זו, הבאה־על־חטא זו – נחלת הכלל. רבים ראו בכך צביעות, ניתוק מן המציאות. אפילו מן המציאות של הדמות הריאלית של הלוחם בתש"ח, שהיו לו הרבה פחות לבטים מאשר לגיבורים הספרותיים. ואולם, היה מעין קונסנזוס על דבר אחד – לנוכח הדם הרב שהקיזו דור הצעירים של תש"ח, יחסית ובמוחלט יותר מכל דור אחר, לא היה צל של ספק בנחיצות המלחמה.

לא נמצא, דומני, אף אחד שיגיד כי אלמלא הרגנו כמה שבויים, וגרמנו במלחמה לבריחתם של רבבות ערבים – היינו חיים בגן־עדן עלי אדמות והערבים היו מאמצים אל חיקם את מדינת ישראל מיום היווסדה ואילך. שיגעון הגדלות הישראלי טרם הרקיע אז שחקים, עד כדי כך שמישהו יסביר שמלחמת השיחרור היתה בעצם תגמול ערבי על מעשינו הרעים, ואילו רק היינו טובים – לא היה בה צורך. היה ברור שהוויכוח המוסרי בקרבנו הוא רק על מה שהמלחמה עושה לנו, לנפשות הלוחמים, הנאלצים להרוג לעתים באכזריות. כי המלחמה היתה אכזרית מאוד, ורבים מאוד לא שבו ממנה.

הקונסנזוס הזה הלך ונפרץ במשך השנים, בעיקר בגלל בורותם של היסטוריונים וסופרים צעירים, או היתממותם של מבוגרים, מחפשי סנסציות. יש כאן מעין ברית מוזרה בין השמאל הקיצוני לימין הקיצוני – לסלף את ההיסטוריה. באחרונה מתברר שיש לכך גם מימד פוליטי. ההעלאה לסדר היום של "רצח" השבויים המצרים במלחמת סיני ובמלחמת ששת הימים לא באה כנראה אלא כדי להראות כמה היינו רעים – כלומר, היינו "בסדר" מבחינת השוליים המטורפים של הימין, שרווים עתה נחת מתביעת המצרים להעניש את "רוצחי השבויים"; והיינו "אשמים" מבחינת השוליים המטורפים של השמאל, שגם הם רווים עתה נחת מאשמתנו.

האם ארורים הם רק רוצחי השבויים? הלא רובם בקרבות היו, ואולי ארורים הם דווקא רוצחי השלום, אשר במזיד רוקחים את הפרובוקציות שלהם?

המצרים תובעים לשפוט את "רוצחי השבויים" שלנו. בבקשה, אך בתנאי שיעמידו לדין את כל החיילים והקצינים שלהם שרצחו ועינו את שבויינו. אם בשלום נוהגים לא כמו בשלום, אזי במלחמה, כמו במלחמה.

אלה מקירבנו, שמתארים כרצח פעולות שנעשו תוך כדי מלחמה בעורף האוייב – אז שיש להם בדיוק אותה כוונה זדונית כמו לימין – למנוע את השלום עם הערבים.

תגובות

פנסיית בכירים נוסח שבס, המתחילה לרוץ מגיל 40

בעקבות הגילויים על הפנסיה ש"סידר" לעצמו שמעון שבס, המנכ"ל הפורש ממשרד ראש־הממשלה, למדנו שמדובר בשיטה המבטיחה תנאי פרישה מפליגים לכל הבכירים בשירות הציבורי.

צמצום הגימלאות השמנות האלה לא יפגע בחיי הרווחה של "פוליטרוקים", שצצים כמו פטריות אחרי גשם עם כל חילופי שלטון, והולכים הביתה יחד עם השרים, סגני השרים ומנכ"לים למיניהם. לרובם ככולם מובטחות משרות שמנות, כאשר הגימלה הצבורה לשכר הח"כים מתחילה לרוץ כבר מגיל 40.

אם מפלגת העבודה, המתיימרת לייצג פועלים ושכירים קשי־יום, איננה קשובה לזעקות הציבור ולהתראותיה של שרת העבודה והרווחה, היא תתן את הדין בבחירות הקרובות, ולא יעזרו לה הצלחותיה בעניין קידום השלום.

יצחק יצחקי, ירושלים

נעדרים מעבודתם וזוכים לתוספת שכר

באחרונה התבשרנו על תוספת מפליגת לשופטים, חברי־הכנסת ובכירים נוספים. אם ביחס לשופטים יש צידוק מסויים, בתוקף אחריותם, השקעה בלימודים וכד', בכל זאת נשאלת השאלה מדוע תוספת כה גדולה, של 70 אחוזים? מה מדד שמחייב זאת? הרי שכרם הוא מהגבוהים בסולם דרגות השכר.

השתוממותי רבה עוד יותר ביחס לחברי־הכנסת. הם נבחרו בכדי לייצג אותנו, אך רובם ממשיכים בעיסוקיהם הפרטיים. בנוסף לליצנות, צרחנות, חוסר ידע, אי־הבנה, חוסר תרבות, מרביתם נעדרים מישיבות המליאה, וכן הם מצליחים להשניא את בית הנבחרים על אזרחי המדינה. על מה ולמה מגיעה להם תוספת של 30 אחוזים?

אני מקווה שיימצאו כמה צדיקים בין השופטים וחברי־הכנסת, שיכריזו כי הם מוותרים על חלק מהכנסתם. הרי הם לא נמצאים מתחת לקו העוני.

יהודה אלת־ילוי, חולון

נדרש שיקול דעת בדרך לחיסול הטרור, ולשלום

אחרי כל פיגוע רצחני, נשמעות ברחוב הישראלי הקריאות והתביעות השיגרתיות להפסקת המשא־ומתן עם הפלסטינים. דרישה זו הינה רטורית בלבד, ובאה במקום הצעות מעשיות קונקרטיות.

למעשה לא נשמעת מאף גורם, הצעה שתבטיח פחות טרור, תוך המשך חיי יומיום נורמליים, וללא הכנסת המדינה למשטר של מצור.

נשמעת גם טענה זו: "ככה אי־אפשר להמשיך, אין בטחון ברחובות עירינו". זוהי כמובן סיסמה טובה למתנגדים לעצם המשא־ומתן, ובעיקר היא משרתת את החלק הפרוע והבלתי מרוסן של הציבור הישראלי, כאשר צבא הישע של חובשי הכיפות מוסיף לו נופך לאומני דתי.

הבעיה היא, לדעתי, אך ורק החוסן האישי והציבורי: עד כמה מסוגל הציבור לספוג מכות כאלה, מבלי לאבד את השפיות ושיקול הדעת. אם, חס וחלילה, כל שבוע יקרה אירוע רצחני, כגון זה שהיה בירושלים או ברמת־גן, הרי האמת הסטטיסטית האכזרית אומרת, כי גם בנסיבות אלה מספר ההרוגים בתאונות דרכים יהיה גבוה יותר מהרוגי הטרור. אין זה מנחם, אך זה מצביע על היחס השונה: הרוגי הטרור הינם קרבנות השלום, הרוגי תאונות הדרכים הינם מעשי ידינו.

בראיונות בכלי התקשורת נהוגים לשאול את המרואיינים, מה מתכוננים גורמי הבטחון לעשות, על־מנת למנוע את הפיגועים. תמיד ניתן לשפר את האמצעים ולהוסיף אנשי בטחון, אך אין לשכוח כי צה"ל עם כוחו הרב, כמו צבאות סדירים אחרים, אינו בנוי למלחמה בטרור. אין זו מלחמה בין צבאות: לצורך ביצוע פיגוע טרור מספיקים כמה עשרות לוחמים קנאים, מצויידים בנשק וחומרי חבלה, ומספר קטן של מתאבדים דתיים פנאטיים, שהובטח להם כל־טוב גן העדן. וכאשר הם זוכים לתמיכה ואף לסיוע של חלק מהאוכלוסיה הערבית – המלחמה בהם קשה וממושכת, ולעולם לא ניתן להבטיח הצלחה מלאה. הסיכוי ליתר הצלחה במלחמה זו יבוא, כך אנו מקווים, עם התקדמות תהליך השלום, אשר יזכה ליתר אהדה ושיתוף פעולה מהרחוב הערבי. התגודדות אלפי פלסטינים שהתנגדו למשטרה הפלסטינית, במרדף אחרי שלושת אנשי החמאס בשכונת שייך־רדואן בעזה, מוכיחה כי הדרך עדיין רחוקה.

עם זאת, מותר להניח כי מימוש שלב ב' בהסכם אוסלו, כלומר כניסת המשטרה הפלסטינית לערי הגדה וכפריה, יקטין את מרחב המחיה של ארגוני הטרור ותוליות הרצח. יש לקוות כי אלפי השוטרים הפלסטינים, המעורים בתוך עמם, יצליחו במניעה, או לפחות בצמצום הטרור.

טענה הנשמעת מפי בכירי הליכוד, מתייחסת לאמינותו של יאסר ערפאת: "ממשלת ישראל מנהלת משא־ומתן עם טרוריסט, שמטרתו האסטרטגית לא שונה מזו של החמאס – חיסול מדינת ישראל. הוא אף מעודד את פעולות הטרור, בתנאי שלא יתבצעו מתוך שטחי האוטונומיה".

לטוענים כך יש להשיב: לא אנו בחרנו בו למנהיג הערבי־פלסטיני המוכר הן על־ידי תושבי השטחים, הן במדינות השכנות, והן ברחבי העולם. אמנם, ספק אם הוא אמין ואם ניתן לסמוך על הבטחותיו. היינו בוחרים בפרטנר אמין יותר, אך מסתבר שאין כזה בשטח. אף בנימין נתניהו, שהבטיח בעבר להציג פרטנרים כאלה בפנינו, טרם הצליח לגלותם. מכאן ההצדקה לעמדות הנוקשות שנוקטת הממשלה הישראלית בנושאי בטחון. לא אמינותו האישית של ערפאת קובעת את דרכנו, אלא הצורך הדחוף להגיע להסדר שלום עם נציגי העם הפלסטיני.

על הממשלה לנקוט מיידית במספר צעדים: הגברת האמצעים המוקדשים לבטחון שוטף, זרוז המו"מ עם הפלסטינים וחתימה על אוסלו ב', דיכוי כל פעילות הפוגעת בסדר הציבורי ובשלטון החוק, ופעילות הסברה נרחבת ברחוב הישראלי.

יהודה זיו, ירושלים

לתקוע מזוזות בשערי כל עיר, נגד כל פגע רע; אם זה לא יועיל, זה לא יזיק

פעמיים ציוותה אותנו התורה "וכתבתם על מזוזות ביתך ובשעריך". בפעם הראשונה התורה לא נתנה כל הסבר או פירוש למצווה זו, אך בפעם השנייה התורה אומרת: "למען יאריכון ימיך". מתוך האמונה, ידוע שהמזוזה מצילה מכל אסון ופגע רע.

הרמב"ם קבע בהלכות מזוזה: כל מי שיש לו תפילין בראשו ובזרועו, ציצית בבגדו ומזוזה בפתחו, מוחזק לו שלא יחטא.

שאלה העומדת להבהרה היא כפל הלשון שהתורה נקטה בה: "מזוזות ביתך ובשעריך". הרי השער הוא גם פתח לבית ולחצר. דעתי נוטה לחשוב, שהתורה התכוונה גם לשער העיר, אם כי אין לכך רמז במקורות.

בתקופה זו של ריבוי מעשי חבלה, קטל בדרכים ואסונות אחרים, יש לחשוב על תקיעת מזוזה גדולה בכל שערי הערים. אולי נכניס בכך קצת קדושה בעירנו, ונציל את עצמנו מפגע רע. אם זה לא יועיל, זה לא יזיק.

תישאל השאלה: היכן שער העיר? הרי לכל עיר, לפחות בגדולות, יש כמה שערי כניסה, ובאיזו כניסה לתקוע המזוזה? אפשר לבחור באחת הכניסות המרכזיות של העיר, או בכולן.

זה ניתן לטיפול על־ידי משרד הדתות או המועצות הדתיות המקומיות, ואולי לשתף את הקהל בתרומה סמלית. רבים ילעגו להצעתי זו. אל תהיה דעת הדיוט כמוני קלה בעיניכם.

חנניה דהן, בת־ים

הכל דיבורים והבטחות

מה לא הבטיחו לנו? התחשבות בצרכיהם של הגימלאים – הוזלת הנסיעה בתחבורה הציבורית. אך לבסוף החליטו להעלות את מחירי הנסיעה. הנפגעים העיקריים הם הגימלאים, כי מפאת גילם, הנהיגה ברכב פרטי קשה עליהם, ומכספי הפנסיה אי־אפשר להחזיק רכב פרטי.

כל הפניות של ארגוני הגימלאים לא הועילו. איה כל חברי הכנסת והשרים, המכריזים בכל הזדמנות שהם תומכים בדרישות הגימלאים להוזלת הנסיעה? קשה להאמין לכל הדיבורים וההבטחות שלהם.

שר התחבורה, שהיה פעם מזכ"ל ההסתדרות, לא נוקף אצבע בעניין זה. כמה זמן אפשר לספר לנו הבטחות ללא יסוד?

נפתלי מאיר, עין־הוד איחוד

★ מכתבים למדור ניתן לשלוח לפקס' 03-6294783, או לת"ד 199 תל־אביב (מיקוד 61001).

המלצה

טלוויזיה

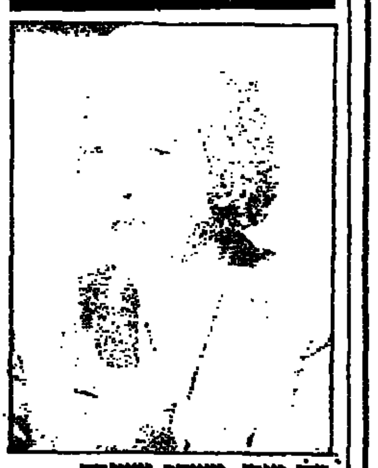

הלן מירן, משחק משובח

החשוד העיקרי. הפרק האחרון, הערב, ערוץ 2

הערב ישודר בערוץ 2 הפרק האחרון של סדרת המופת "החשוד העיקרי". המוניטין של הסדרה יצא לה הודות למשחק המשובח של הלן מירן בתפקיד חוקרת המשטרה ג'יין טניסון, ובזכות התסריט המבריק. הוא מלווה את טניסון, בוסית של גברים, בג'ונגל המתוסבך של המשטרה, מציג את הקונפליקט בין הגשמת אישיותה־נשיותה מול קריירה תובענית, מציץ לשטח האפור של לחצים פוליטיים שמנסים לטרפד את עשיית הצדק, ועוד לא הגענו לעלילה המרכזית, מתוזמרת ביד אומן ומותחת עד בלי די.

אולם, בניגוד לשלושת האפיזודות הראשונות ששודרו כאן לפני כשנתיים, פרקי ההמשך מעט מאכזבים. כל אפיזודה אורכת שעתיים (בשני פרקים) לעומת ארבע שעות בעבר. מטבע הדברים, לא משאיר הפורמט המקוצר הרבה מקום לעלילות המשנה שהעניקו לה את איכויותיה. ואסור לשכוח גם שהתסריטאית המייסדת פרשה לטובת תסריטאים מתחלפים.

אולי זה לא במקרה. קשת, הזכיינית שמעלה את הסידרה לשידור, נוטה להמר על חומר בטוח שכבר הוכיח את עצמו בעבר. משום מה, סדרות מסוג זה נוטות לספק את הסחורה פעם אחת בלבד. בטלעד ובכבלים, לשם השוואה, מהמרים על תוכניות חדשות לחלוטין, ובדרך כלל *מצליחים בבחירה.*

ואף על־פי־כן מומלץ הערב להערך מול הטלוויזיה עם גלידה טובה, ולהתגם את עלילותיה של רב פקד ג'יין טניסון. בשבוע שעבר נפתחה מחדש חקירת הרצח הראשון אותו פענחה בתחילת הסידרה. היום נגלה כיצד קשור בן־זוגה הפסיכיאטר לפרשה, מדוע הוא מחזיק תיקים עליה ועל הרוצח לכאורה, ובכלל, האם טניסון האגדית הפלילה את האדם הלא נכון.

עכשיו

מיזוג של אמנויות

לקראת פסטיבל עכו לתיאטרון אחר שיתקיים בחול המועד סוכות

מאת **שי שפיינברג**

כמו בכל שנה את רובן של ההפקות המיצגים בעכו לא ניתן להגדיר כתיאטרון נטו אלא כמיזוג של אמנויות ומדיות שונות: תנועה מחול, מוסיקה חיה, וידאו, פיסול, ועיצוב. הפקות לא מעטות מפרסמות עצמן ומיוחצנות תחת הכותרת המאוד עכשווית: התרחשות טוטאלית.

28 הפקות בסך הכל, השנה. "מחכות לגודו" בבימויה של נולה צ'לטון הוא עיבוד חדש למחזהו של בקט בו המחכים הסיזיפים והנצחיים הן דווקא נשים. צוות ההצגה כולל שחקנים מ"קבוצת קרית שמונה" שהדריכה צ'לטון בסוף שנות השבעים, והם משתפים פעולה לראשונה *מזה 15 שנה.* ביניהם, עפרה ויינגרטן, חוה אורטמן, דניאלה מיכאלי, ארנון צדוק ודליק ווליניץ.

קבוצת "מסטורק", שזכתה בשנה שעברה בציון לשבח על ההפקה "חנוך", יעלו השנה את "החתונה", מופע פולחן מוסיקלי המנסה לחשוף מיתוסים ופולחנים של טקס החתונה כפי שהוא מתבצע בתרבויות ודתות שונות. על הרעיון אמונים גבריאל מאיר וגיל רון שגם משחקים, המוסיקאים הם: אבישי בר נתן ואודי בן־כנען.

שלוש הצגות של קבוצות מן המגזר הערבי יועלו השנה. עמותת אל־גורבאל, קבוצת יוצרים משפרעם הפועלת בניהולו האמנותי של מכרם חורי ובבימויו של אנטואן סאלח, יעלו את "נורה וספואן", שנכתבה על ידי עדנאן טראבשה והיא מספרת את סיפור העם הפלסטיני משנת 1948 ועד היום באמצעות זוג שנאלץ להיפרד ערב כלולותיהם. בהצגה הזו משתתפים 11 שחקנים והיא נכתבה על פי המחזה "אלעומר לילה וחדה", מאת ד"ר מחמוד עבאסי שהיה יועצו של יגאל אלון לענייני האוכלוסיה הערבית. ההצגה תועלה בעברית וערבית.

ההצגה "הלילה ההר" של תיאטרון אל־קסבה ממזרח ירושלים תאפשר לצופי הפסטיבל לערוך הכרות שנייה ונוספת עם תיאטרון פלסטיני. במאי ההצגה הוא פואד עוואד, שזכה בפסטיבל עכו לפני שנתיים בפרס ראשון על ההצגה "ראשו של ג'אבר". קבוצת אל קסבה חידשו את המחזה של ג'ורג' איברהים והפכה אותו לאגדה לנפגעי האינתיפאדה. בין השחקנים: מוחמד בכרי ובסאם זועמוט.

עיבוד חופשי לספר "בעל זבוב" כתבו ענבל נקש ואייל גולדברג שגם מביים, בוגר טרי של מסלול הבימוי בחוג לתיאטרון באוניברסיטת תל־אביב. הפולחן שמבצעות הדמויות בהצגה קורא לבדיקה מחודשת של השקפת עולמנו והחברה בה אנחנו חיים, תמונת ראי לרוע ולהרס העצמי של החברה המודרנית שהמציאה את פצצת האטום.

תיאטרון תמרגע הוותיק, בניהולה האמנותי של נאוה צוקרמן, מעלה הפעם הפקה ריאליסטית העוסקת בחייהן של שתי נשים שנפגשות בתא אחד בבית כלא. האחת, אשה מוכה שהרגה את בעלה השנייה, תיירת מאירלנד שנתפסה בהברחת נשק. נאוה צוקרמן מביימת, סיון חורש וניקול רודק האידית, משחקות.

הכוריאוגרפית דנה שיינפלד יחד עם בוקי שוורץ יציגו מופע הכולל מחול, וידאו, אנימציה ומוסיקה.

מופע נוסף של ריקוד ותיאטרון תנועה הוא "נדודי שינה" של הבמאי והכוריאוגרף נמרוד פריד. במופע ישתלבו סגנונות ריקוד שונים, אתנים ומודרנים, הבנויים כולם סביב נושא השינה, המצבים הנפשיים האפשריים המתלווים לתופעה זו והתופסת שליש מחיינו: שקט, הנאה, בדידות ועצב.

מופע עשור חגיגי ללהקת "זיק" יתקיים על שפת ימה של עכו. קבוצת "זיק" משלבת בעבודתה אמנות חזותית סטאטית ובין פעולות תיאטרליות. האירוע יתקיים ביום השלישי של הפסטיבל ואותו יקדימו שני ארועים שיקראו "הכנו לזיק". פסלי אש, פסלי מים, מוסיקה חיה, זיקוקי דינור ומסיבת ריקודים עד הבוקר מובטחות לצופים.

הפקות נוספות הצפויות בפסטיבל הן הפרוייקט "מרידות" של תמי רבן העוסק בשאלות של גוף, כסות, בית וטריטוריה. "קומיקס מחתרתי" של חוני המעגל המציג סאטירה חברתית המתרחשת בגלריה בעת פתיחה של תערוכה לאמנות עכשווית בחברת כל המי ומי. "מכתב מאשה טיפשה" שכתבה וביימה ארנה עקר על מצבה של האשה בחברה הערבית. מופע משותף של יוסי פולק עם להקת נקמת הטרקטור ורקדנים. "האחים" מופע רוק קאברטי שכתב וביים חנוך רעים. לאלה נוספים הצגות אורחות וכמובן שפע של מיצגי תאטרון רחוב וסדנאות אותם יפעילו "תיאטרון ארמא" מעין הוד וכן הקרנה מיוחדת של הסרט "השחקנים" שביים רוני ניניו בחאן אל עומדן. כידוע, לא יחולקו השנה פרסים בעכו. (אגב, הבזאר הועתק השנה ממקומו הקבוע למרכז העיר.

מנכ"ל הפסטיבל הוא נחום לנגסם. בהנהלה האמנותית, דודי מעיין, יעקב פתחר (שהוא יו"ר ההנהלה הציבורית), אלדד זיו, רמי דנון.

תקציב הפסטיבל גבוה השנה ב־20 אחוזים משנה שעברה והוא עומד על שלושה מליון ו־150 אלף ש"ח.

המארגנים מצפים לקהל של כ־300 אלף איש. 45 ש"ח הוא המחיר המלא לכרטיס, *מבצעי שיווק ומכירה* יוזילו את מחיר הכרטיס. לפסטיבל מונה קצין בטחון יאחד את כל הגורמים הקשורים לבטחון כמו מכבי אש ומגן דוד אדום.

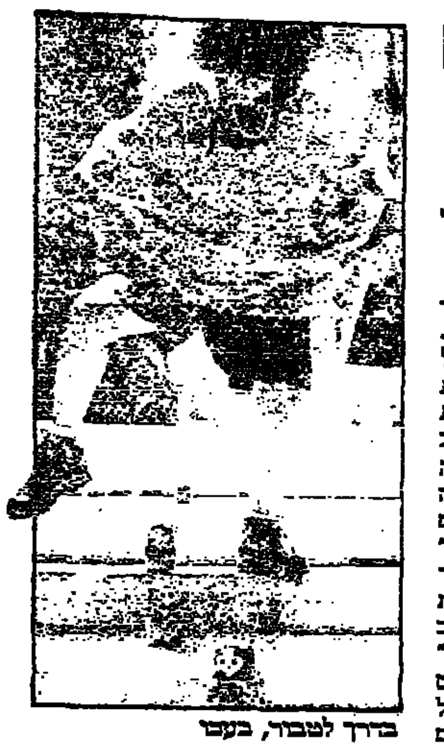

בדרך למעבור, בעכו

לא יוכלו לברוח מהמוסיקה

לקראת חגיגות המוסיקה באבו־גוש בחול המועד סוכות

מאת **שי שפיינברג**

בארבע שנים האחרונות נערכות באבו־גוש חגיגות מוסיקה פעמיים בשנה, בחול המועד סוכות ובשבועות. הכפר הוא אתר מסקרן ומתאים לארוח ארועי מוסיקה קלאסית, בתוך כנסיות ומחוצה להן, אל מול מורדות הרי ירושלים.

בחול המועד סוכות, בין ה־13 ל־16 באוקטובר, יתקיימו במקום 18 קונצרטים מרכזיים בהם יטלו חלק כ־800 איש. עוד יתקיימו כ־20 מופעי חוצות שיציגו רפרטואר עשיר: מוסיקה קונצרטנטית, קאמרית, עתיקה, ווקאלית רומנטית ומודרנית. כבכל פסטיבל, תקופת הבארוק תהיה הבסיס המוסיקלי של הפסטיבל כולו בקונצרטים שיתקיימו בשתי הכנסיות של הכפר – כנסיית קרית יערים, והכנסיה הצלבנית הצמודה למסגד הכפר.

האירוע התגיגי של הפסטיבל יציין 300 שנה למותו של המלחין הנודע הנרי פרסל, בהשמעת האופרה "דידו ואניאס" שחוברה ב־1986. פרסל, שנחשב גדול המלחינים האנגליים עד למאה ה־20 (אם לא עד בכלל) הוא מלחין מגוון ביותר שהצליח ביצירתו לחבר בין המוסיקה האליזבתנית של הרנסאנס האנגלי עם הבארוק האירופי המתהווה. תוצאת המפגש הזה היא מוסיקה מקורית מאוד ולעיתים אף "מוזרה" מבחינה הרמונית. עם מותו המפתיע בגיל צעיר (63) הסתיימה בעצם שושלת ארוכה ומפוארת של מלחינים אנגלים והחלה הדעיכה של המוסיקה האנגלית עד שנסקה שוב במאה העשרים עם מלחינים כמו בנג'מין בריטן.

"דידו ואניאס" היא יצירתו החשובה ביותר של פרסל והיא זוכה לעיבודים שונים בעולם מדי שנה (השנה הועלתה בפסטיבל אינסברוק). באבו גוש היא תבוצע על ידי אנסמבל "הקפלה המלכותית" של מדריד בניצוחו של הישראלי אוסקר גרשנזון וכליווי קשתים ישראלים בניצוחו של אבי אברמוביץ. האופרה תועלה בביצוע קונצרטנטי.

בקונצרט הפתיחה תבוצע מיסת השילוש הקדוש של מוצרט עם מקהלת "פלאו דה לה מוסיקה קטלנה" מברצלונה בניצוחו של ג'ורדי קאסאס.

חגי גורן, מנהלו האמנותי של הפסטיבל, מבטיח שבאבו גוש תבוצע גם *מוסיקה פחות מפורסמת,* דוגמה לכך היא ה"מיסה קראולה" של המלחין הארגנטיני אריאל רמירז שתבוצע מקהלת "קנטוס" ירושלים עם התזמורת הקאמרית "מיתרי מבשרת" בניצוחו של ריקרדו הגמן.

היצירה האלמותית "המתאוס פסיון" היא היצירה המזוהה ביותר עם ימי המוסיקה של אבו־גוש, אולי מפני ששם נוגנה לראשונה בישראל (חרף כל המחאות). הביצוע הפעם יהיה של ה"ריינישה קנטוריי" ידועי השם מגרמניה שיתחברו אל תזמורת הקאמרטה הישראלית בניצוחו של אבנר בירון. יצירה נוספת שתואמת מאוד את האוירה הכנסיתית היא "מוסיקה דיוינה". בתכנית הזו מוטט של באך ושתי יצירות של מוצרט וז'וסקאן דה פרה. גם קונצרט הנעילה יוקדש כולו ליצירות מוצרט, עם הקנטטה "דוד חוזר בתשובה" והפתיחה ל"אידומנאו" ו"אקוסטיקה יובילינה". יבצעו התזמורת הקאמרית הישראלית ומקהלת הקיבוץ הארצי בניצוחו של סטנלי ספרבר. בנוסף לקונצרטים הגדולים יתקיימו קונצרטים קאמריים בכנסיה הצלבנית עצמה ובקריפטה, שם יגנו מקהלות קטנות, רביעיות ואנסמבלים קוליים. "גולת הכותרת של ימי המוסיקה הם ללא ספק מופעי החוץ המרהיבים", אומר חגי גורן. אלה יתקיימו בחצרות הכנסיות ובבית הקפה, מבוקר עד ערב. חגי גורן מבטיח שהשנה הקהל לא יוכל לברוח ממוסיקה, אלא אם כן הוא יצא מאבו־גוש.

מירב מיכאלי תגיש תכנית יומית בערוץ 1

אתמול חתמה מירב מיכאלי על חוזה עם ראשי הערוץ הראשון לגבי הנחיית תכנית יומית. התכנית החדשה, שעדיין אין לה שם, תעלה לאוויר רק לאחר החגים (בסוף אוקטובר) עם התבנון החדש של לוח השידורים בערוץ הראשון.

התכנית של מירב מיכאלי תשודר חמישה ימים בשבוע, מיום ראשון עד חמישי, *משעה 19:30 עד 20:00* ותעסוק בנושאי אקטואליה ותרבות מזווית שונה.

על הפקת התכנית אחראים במשותף חטיבת החדשות וחטיבת התכניות של הטלוויזיה הישראלית. כעורך התכנית מונה ערן ברפורת.

בטקס החתימה אתמול הזכיר מנהל הטלוויזיה יאיר שטרן, שמירב מיכאלי החלה את דרכה הטלוויזיונית במחלקת הספורט של הערוץ הראשון.

אביבה זלצמן

אשר צרפתי בתפקיד כפול בבאר שבע

השחקן אשר צרפתי, אשר פרש באחרונה מתיאטרון "הבימה", החותם בתיאטרון באר־שבע לשנתיים ויגלם ב"חלום ליל קיץ" את התפקידים אוברון/תסאוס. לצידו כטיטניה/היפוליטה תשחק שרה פון שוורצה. שלושה שחקנים נוספים שפרשו מ"הבימה" הותתמו בתיאטרון באר־שבע לעונה הקרובה וישחקו ב"חלום ליל קיץ" – יוסי טולדו בתפקיד פוק/פילוסטרטוס, ליאור אשכנזי בתפקיד ליסנדר, ושרית וינוגרד בתפקיד הרמיה. גרי יגיל, ששיחק בעונה האחרונה בבאר־שבע ("כספי קל"), יגלם בהצגה זאת, לראשונה, תפקיד שיקספירי: ערב האורג מבעלי המלאכה.

ההצגה "חלום ליל קיץ" מאת ויליאם שיקספיר, בבימויו של שחר סגל, תפתח את עונת ההצגות 95/96 בתיאטרון העירוני באר־שבע. בהפקה משתתפים, בין היתר: חליפה נטור, הנגו ירדן, ערן בן זאב ואחרים, וכן חמישה רקדנים מקצועיים ושלושה נגנים, אשר יבצעו מוסיקה מקורית מאת ארכדי דוכין.

אביבה זלצמן

בחורה לזירת הפשע

(סוף מעמוד 9)

בינדר, כתב הוושינגטון־פוסט. בינדר הקדיש זמן רב לניסיון להתחקות אחרי שורשי האמת בפרשת הפיצוץ בכיכר השוק בסאראייבו. מסקנותיו היו פחות חותכות מעדותו של הגנרל רוז אבל נכתבו בנימה דומה. בינדר היה מודאג בעיקר מכך שהחלטות כל־כך דרמטיות נלקחו, אולי, על בסיס של הסתרת האמת.

האם יתכן שגם הפעם תישאר זהותו של הצד שירה את הפגז לוטה בערפל. סביר להניח שהפעם לא יוכל האו"ם לנקוט בטקטיקה זהה של התכחשות. מאידך, מעמדו של האו"ם היום יותר מפגיע וכל ניסיון להצביע במפורש על האשם הנוכחי בפיגוע יעורר דרישה חריפה להתפנותו המהירה של האו"ם משטח בוסניה. גם תקיפות מן האוויר, בלא שיהיו הוכחות ברורות לזהותו של הצד האשם, אינן סבירות. הדבר היחיד הבטוח הוא שהצד מאחורי הפיגוע הנוכחי פעל לפגיעה אנושה בשיחות השלום הנוכחיות. השאלה הנבונה הכמעט יחידה שאפשר לשאול במקרה זה היא: למי מועיל הפיגוע.

חירום

תורנות בתי מרקחת

תל־אביב
בן־יהודה – בן־יהודה 142 – 5223535 (עד 03.00)
סופרפארם – איינשטיין 40 רמת־אביב – 6413730 (עד 24.00)
קופ"ח כללית – אמסטרדם 7־9 – 5232383
בני – דיזנגוף 174 5222586
ירושלים
סנטר פארם – הר הצופים – 869744
רמת־גן
פינצי – זיבת ציון 43 – 6182821
בת־ים
גני בת־ים – הנביאים 3 – 5515671
חולון
אהרון – הופיין 52 – 889153

טיפול נמרץ לב

- לב 1 – שירות 24 שעות – 03-5618791
- שח"ל 03-5625555
- נטל"י – 177-022-4224, 03-5757788

ניידת טיפול נמרץ

- אשדוד 08-551333
- בית־שאן 06-587223
- בת־ים 03-5511111
- הרצליה 09-541333
- חדרה 06-322333
- חיפה 04-512233/4
- טבריה 06-790111
- ירושלים 02-523133
- כפר־סבא 09-33222
- כרמיאל 04-988555
- מגדל העמק 06-540062
- מעלות 04-979333
- נהריה 04-823333
- נצרת 06-573335
- נתניה 09-623333
- עכו 04-912333
- עפולה 06-593334
- פתח־תקוה 03-9311111
- קראון 03-344442
- קרית־ביאליק 04-761062
- קרית־שמונה 06-944333
- ר"ג, ב"ב, גבעתיים 5793333
- רחובות 08-451333
- שדרות 051-897074
- תל־אביב 03-5460111

מרפאות עיניים

תל־אביב
- דיזנגוף סנטר שער 3 או 5 טל' 294869, 03-285822
- טיפולי חירום בבי"ח אסותא – טל' 03-5201515, 5201432/1. 24 ש'. גם בשבת וחג.
- טיפולי חירום, בי"ח איכילוב, תל־אביב. עד חצות (כולל שישי־שבת). 03-5436696.
- תורנות 24 שעות – ה' באייר 20 (כיכר המדינה) טל' 254397, 03-452173; יהודה המכבי, איתורית 03-5449911, מנוי 4318.

יפו: פת 99, 09.00-13.00, 16.00-02.00, טל' 8642.

גבעתיים: וייצמן 12, טל' 324547 איתורית 5193193 מנוי 3743.

ירושלים: צפת 23, טל' 251794, 02-253767.
בי"ח משגב לדך – טל' 02-633708, 08.00-16.00, ד' 08.00-19.00.
בת־ים: מרפאת שיניים לטיפולי חרום – קניון בת־ים רח' יוספטל טל' 5531505 – 24 שעות ביממה.

נפגעי אלימות

- סיוע לקורבנות אונס: ת"א (24 שעות) 03-5234819. ים 02-514455. חיפה 04-382611. אילת 059-31977.
- ויצ"ו – לנשים מוכות – טל' 5461133; טל' 08-550506 – 24 שעות – 02-514111 – 07-376310.
- מסל"ן – קו פתוח לנשים – נפגעות אלימות מינית – מרכז סיוע לנשים בנגב. 08.30-12.00, 16.00-19.00. טל' 057-74907.
- אור אדום – למען נפגעי אלימות שוטרים והתעמרות, בתוך האגודה לזכויות האזרח בישראל. טל' 03-663162/3.
- נעמת – ייעוץ בבעיות אלימות במשפחה, א'־ה', 9-16, 03-231675, 03-235922.
- מכורים אנונימיים (אנ.איי.), מידע תמיכה וסיוע 24 ש'. 03-5131046
- זכויות הגבר במשפחה. 24 ש'. 04-322003, 04-256417, 03-378572.
- האגודה להגנת הילד: 03-6961070, 03-6956763
- האגודה לנפגעי תקיפה מינית. טל' – קו חירום 6850041, קו גברים 6850036

תחבורה

- קוי אוטובוס "דן" טל': 5614444.
- "אגד" – טל': 03-5375555.
- זכוי נהיגה מטוסים. תקליט: 03-9731111
- מודיעין נמל התעופה: 03-9712484
- רכבת זכוי נסיעה ותעריפים באמצעות "טלמסר" טלפונים: 04-303133, 03-5652200.

עזרה רפואית ונפשית

- ער"ן, עזרה ראשונה נפשית. ת"א 03-5461111, לילדים ולנוער 03-6961113, ים 02-610303. קו ברוסית 02-661122. חיפה 04-672222/3. קו ברוסית 04-672223. כרמיאל 04-9888778. קו ברוסית 04-9889499. נתניה 09-625110. קו ברוסית 09-828755. ב"ש 07-281128. קו ברוסית 07-275871. סניף הגליל 04-9988410. כ"ס, 09-974555. חדרה 06-346789. קו ברוסית 06-343269.
- המרכז להתנדבות בישראל, 03-5614144 לזקוקים למתנדבים ולמבקשים להתנדב.
- מגן, יעוץ למשפחות נפגעות סמים. א'־ה' 09.00-14.00. 03-829970.
- אנוש – יעוץ למשפחות נפגעי נפש, 03-5400474, 03-5400672.
- יד ביד, אוזן קשבת לילדים לנוער ולהורים 24 ש'. 03-226027, 04-229488, 04-922222, 02-243358, אילת 09-76366. לחייל 222732, מ־17 עד 24.
- "אוזן קשבת" לנוער ולהורים. מרכז עידוני ר"ג. 6728697, 6734752, ב' 8.00-13.00, ד' ה' 16.30-19.00.
- "אל־סם" – רח' פקיעין 7, ימים א'־ה'. 16.00-20.00. טל' 5463587, 54620276, 02-663902, 02-663828.
- הוועד למלחמה באיידס. מידע וסיוע לחולים 03-614576, 03-566380. ת.ד. 33602 ת"א.
- אלי, אלימות כלפי ילדים. 03-430879, 03-261070. מ־08.00 עד 22.00.
- "הקו הלבן", אוזן קשבת להומוסקסואלים וקרוביהם. 03-6292797. ימי א', ג', ה' מ־19.30 עד 23.30.
- קופת־חולים – מוקד מידע רפואי. א'־ה': 08.00-19.00, ו': 08.00-12.00. טל' 03-6393555.
- מד"א – שירות רופאים לביקורי־בית, התחנות מד"א, שעות: 19.00 עד 07.00. טלפון חירום 101.
- חדר מיון פרטי תרה, סר"מ. קהילת סלוניקי 9 (ליד כיתן) ת"א, 499978.
- אלכוהוליסטים אנונימיים. הפניה לפגישות: 03-319845, 03-202951, 03-319281.
- אלכוהוליזם (24 שעות) 03-721161.
- אלכוהוליסטים אנונימיים ירושלים. 02-830092, 02-630524.
- "קשב לקשיש", א.ב.ל.י. 03-299089. א'־ה' 09.00-14.00.
- אוזן קשבת לגיל המבוגר רמת השרון ימים א'־ה' 16.00–20.00, טל' 5493244.
- נשים במצוקה. קו אדום 09-505720.
- ארגון הורים ארצי, אוזן קשבת לילדים ונוער. 24 שעות ביממה. 03-621515.
- "יד שרה" – שיקום החולה. ים 02-244242, ת"א 03-812304; חיפה 04-381704.
- "תהל"ה" – תמיכה בהורים של לסביות והומוסקסואלים: טל'. 09-587779.
- תמיכה נפשית לחולי סרטן. 02-435516.
- שירותי חירום פסיכיאטריים כולל ביקורי בית. טל' 09-344615, 03-6750750, מינוי 35888

אלמ"ן (עזרה לגבר)

- ארגון למען גברים ונער הגיעות בגירושים, רח' פרישמן 4 ת"א טל' 03-6850450 24 שעות ביממה.

חינוך אחר

גליון מספר 45 | ג' באלול תשנ"ה (29 באוגוסט 1995)

23,000 תלמידים ו־4,000 מורים נוספים

שליש מאוכלוסיית המדינה פותח את שנת־הלימודים תשנ"ו

כ־1.6 מיליון נפש – תלמידים, גננות ומורים, עובדים ומאבטחים – פותחים השבוע את שנת הלימודים תשנ"ו ב־2,700 בתי־ספר בכיתות שמחציתן גדושות תלמידים. כל תלמיד חמישי חי מתחת לקו העוני

מאת יעל פישביין

שר החינוך דחה הצעה להקל בבחינת הבגרות במתימטיקה

מאת יאיר אחי־שחר

שר החינוך אמנון רובינשטיין דחה את הצעת המפקחים על מקצוע המתימטיקה במשרד החינוך להקל בבחינת הבגרות במתימטיקה. בדיון שנערך באחרונה במשרד הציעו המפקחים להנהיג בחינת בגרות במתימטיקה בהיקף של שתי יחידות לימוד, כדי להקל בקבלת תעודת בגרות על תלמידים הומאניסטים מובהקים, שאינם זקוקים לידע מעמיק במתימטיקה. לפי הצעה זו יוכלו התלמידים לקבל תעודת בגרות עם שתי יחידות־לימוד במתימטיקה, בעוד שהיום הם חייבים לעבור בחינת בגרות בהיקף של לפחות שלוש יחידות לימוד.

אילו היתה הצעת המפקחים מתקבלת, היה עולה מספר הזכאים לתעודות בגרות בכמה מאות מדי שנה. במיוחד עשוי הדבר לסייע לתלמידים בעלי כושר לימוד טוב, והמתקשים במיוחד במתימטיקה.

להפתעת המציעים סירב שר החינוך לאשר את ההצעה.

יועץ השר עופר ברנרייס הסביר: "השר חשש שאישור ההצעה יביא להסללה נוספת במתימטיקה, דבר שיפגע בחלשים. בחינת בגרות בהיקף של שתי יחידות עלולה ליצור מוטיבציה בבתי הספר לפתוח מסלול מיוחד למתקשים, שיגשו לבחינה בהיקף של שתי יחידות בלבד, ואת זה רצינו למנוע מסיבות מובנות. בסיכום הדיון הוחלט לבדוק מחדש את בחינת הבגרות בהיקף של שלוש יחידות."

יצויין, כי לפי תקנון הבחינות הנהוג כיום – תלמיד שנבחן בשלוש יחידות ורוצה להגדיל את מספר היחידות לארבע או לחמש, חייב להיבחן מחדש בכל היחידות. עובדה זו גורמת לכך שבתי הספר אינם מרשים לתלמידים לעבור בקלות מהיקף של שלוש יחידות להיקף של ארבע או חמש יחידות, מחשש שייכשלו.

רשת "אורט" הציעה כבר לפני שנים אחדות לפרק את בחינת הבגרות ל"מודולות", אולם לטענת יועץ השר "הדבר ייארך עוד הרבה זמן" בגלל סיבות מקצועיות.

עימות בין הסתדרות המורים ובנק "מסד"

מאת עירית פאר

הגלגל הקודם

שנה חדשה: ומה הן מטרות החינוך כיום?

ליקט והביא לדפוס: יוסף יונאי

לפני 55 שנה: המטרה הגדולה חלוציות

לפני 42 שנה: נכון להיום

לפני 22 שנה: בטרם יום־הכיפורים

לפני 20 שנה: פק"ל לבדיקה

חינוך לשוויון בין המינים בגן הילדים

עבודות הגמר של הסטודנטיות במסלול להכשרת גננות בסמינר הקיבוצים מוכיחות שאפשר להגיע למודעות גבוהה של ילדים לאי שוויון בין המינים

מאת יעל פישביין

קלישאה חינוכית נפוצה אומרת, שככל שמתחילים משהו בגיל צעיר יותר – כן ייטב. הבעיה "הקטנה" היא: איך עושים זאת. כשמדובר בחינוך לשוויון בין המינים, נרמה שדי בכך שמעודדים בנים לשחק בבובות ובנות – לשחק בקטרים, והשוויון כבר שם.

מעבודות גמר שנערכו השנה במסלול ההכשרה לגננות בסמינר הקיבוצים, בהדרכתה של חגית גור זיו, מתברר, שכדי להגיע לחינוך שוויוני בין הבנים לבנות בגיל הגן צריך ואפשר להתייחס להרבה מאוד מסרים לא שוויוניים, שאליהם חשופים ילדים בבית, בתקשורת ובסביבה.

תלמידות המסלול מוכיחות בעבודות הגמר שלהן, כי אפשר להגיע לרמה גבוהה של מודעות בקרב ילדים לאי השוויון בין בנים לבנות, ולניפוץ מסרים סטריאוטיפיים שהם מקבלים מהסביבה.

אחת התלמידות, שרית חאליווה, עסקה ברמות האשה בפרסומות. באחת הפעילויות שערכה עם ילדי גן היא הקרינה לפניהם את הפרסומת "להפשיט תפוז". אחרי הקרנות חוזרות והסבת תשומת ליבם לפרטים, הם הבחינו שלאחת הבנות בפרסומת מתרוממת החצאית ותחתוניה מתגלים, ושלשנייה נפתחת החולצה. הם ידעו ש"זה מאוד לא נעים לילדה שרואים לה את התחתונים". ובסיום השיחה על מה שרואים בפרסומת הם כתבו מכתב למפרסם:

"אנחנו ילדי גן דליה ראינו את הפרסומת לתפשיט תפוז, ואנחנו חושבים שזה לא נעים לאשה שרואים לה בפרסומת את התחתונים. לא נעים גם לאשה השנייה, שלקחו לה את הכובע, ולאשה שראו לה את הציצי, ולאשה שנטלה לה השרשרת."

ואולי תאכל גם תרד

סטודנטית אחרת, נעמי משיח, הראתה בעבודתה איך ניתן לשבור סטריאוטיפים נשיים שליליים בסדרות טלוויזיה לילדים. היא הקרינה לפני ילדים את "פופאי". בשלב הראשון כולם הזדהו עם פופאי החזק, ואפילו לא הזכירו את אוליב המכוערת והשלומיאלית.

משיח הביאה לגן בובה של אוליב, שהביעה כעס על הדימוי שניתן לה בסדרה – פחדנית, לא מסתדרת וכו'. כהתחלה הסבירו הילדים לבובה שכך צריך להיות, ושאשה חלשה יותר מגבר. אחרי שהבובה אוליב הוכיחה לילדים שגם היא יכולה לעשות דברים, להיות חזקה ולפעמים אפילו יותר מפופאי – הם החלו להזדהות איתה והערצתם לפופאי פחתה. הם אפילו כעסו על פופאי בגלל יחסו לאוליב, וציירו אוליב חדשה, יפה וחזקה.

נעמי משיח סיכמה את הפעילות בכתיבת מכתב משותף מפי הילדים אל הטלוויזיה החינוכית.

רוצות להיות טייסות

אילת אברהם נהנתה משירי ילדים של המפורסמים במשוררי הילדים הישראלים וגילתה שרבים מהם מטפחים, לפעמים בצורה מעודנת ומוסווית, אי שוויון בין המינים. היא כמעט לא מצאה שירי ילדים נטולי סטריאוטיפים הנוגעים לתפקידי נשים־גברים בנים־בנות.

תוך כדי השוואת שירים כמו "עורתי לאמי" ו"לכשאגדל" הגיעה לכך שהבנות רצו להיות טייסות, רופאות, כבאיות ומתקנות מכוניות, כמו הבנים, ולא הסכימו להזדהות רק עם תפקיד האם.

סטודנטית אחרת, איריס גלילי, פיתחה פעילויות לעבודה עם הורים בגן הילדים כדי שהם יימנעו מלהחדיר סטריאוטיפים לילדים על תפקידי נשים־גברים. המודעות לחינוך שוויוני בין המינים התגברה מאוד בשנים האחרונות. עם זאת, היישומים לפעילויות ממשיות בכיתה עם תלמידים אינם רבים.

הגננות־לעתיד מסמינר הקיבוצים מראות בעבודותיהן איך אפשר להפוך חומרים זמינים מהסביבה לחומרי לימוד מעניינים, המטפחים בילדי הגן לא רק מודעות, אלא גם אזרחות פעילה, ביקורתית ויוזמת.

משרד החינוך מאיים בסגירת ביה"ס "קדמה קריית מלאכי"

מאת יעל פישביין

הממונה על החינוך המוכר במשרד החינוך לבנה אברמוביץ שיגרה למנהל עמותת "קדמה" ד"ר שלמה סבירסקי הודעה, שאם יפתח ללא רשיון את בית הספר "קדמה קריית מלאכי" הוא צפוי למאסר שנה, ובית ספרו ייסגר. זאת – בהתאם לחוק הפיקוח על בתי ספר 1969.

מכתב ההתראה שוגר לאחר שראש מועצת קריית מלאכי משה שמעון והאחראים על החינוך במועצה הביעו התנגדות נמרצת לפתיחת בית הספר וטענו כי היא תגרום נזק חמור למערכת החינוך במקום.

בחודשים האחרונים התנהלה מערכה קשה בין ראשי קריית מלאכי לעמותת "קדמה". העמותה טענה, שמועצת קריית מלאכי נתנה הסכמתה לפתיחת בית הספר, ואילו במועצת קריית מלאכי הכחישו זאת. על אף התנגדות המועצה איתרו אנשי "קדמה" מבנה, הציבו שלט והחלו לרשום תלמידים ולגייס מורים לבית הספר החדש.

לאחר שמועצת קריית מלאכי התלוננה על צעדים אלה הודיע מנכ"ל משרד החינוך ד"ר שמשון שושני ליו"ר "קדמה", כי פתיחת בית הספר בקריית מלאכי ללא הסכמת המועצה מהווה הפרה של ההסכם בין העמותה לבין משרד החינוך, שנחתם באפריל 1994, לפיו על "קדמה" להשיג הסכמת הרשות המקומית לפתיחת בית ספר. עמותת "קדמה" התעלמה ממכתבו של המנכ"ל שושני והמשיכה בהכנות. רק אז שוגר אליה מכתב ההתראה.

לפי ההסכם בין משרד החינוך ו"קדמה" מועבר תקציב משרד החינוך ישירות לעמותה, ללא תלות ברשות המקומית. גורמים ברשות טוענים, כי קיים פער בהתייחסות ל"קדמה" בין לשכת מנכ"ל משרד החינוך ללשכת שר החינוך. המנכ"ל שולל את פעילות העמותה ואילו השר תומך בה.

אם משרד החינוך לא יפעיל את צו הסגירה נגד "קדמה קריית מלאכי" ויוזרים תקציבים לעמותה – תועמד מועצת קריית מלאכי בפני עובדה מוגמרת, על אף שהמדיניות הרשמית של משרד החינוך גורסת שיש להתחשב ברשות המקומית כגורם מרכזי בהכרעות בנושאי חינוך.

אחת השאלות הפתוחות בפרשה זו היא מאין מגייסת "קדמה" סכומים גדולים מאוד לפתיחת בית ספר ולהבטחת משכורות למשך שנה שלמה, בהנחה שמשרד החינוך אינו מממן בית ספר האמור להיסגר.

ואולי החינוך הוא מטרת־החינוך?

דרוש חינוך טכנולוגי לכל תלמיד בישראל

אנו מלמדים כעת, בעידן הטכנולוגי שכבר מצוי במקומותינו ומשפיע על חיינו, דור שלא יודע טכנולוגיה מהי. אין מרשם בטוח מזה לפיגור כלכלי־משקי ואולי אף לסיכון בטחוני וקיומי בעתיד

מאת ישראל גורלניק

אנו חיים בעידן המהפכה הטכנולוגית, המדעית והתקשורתית. אנשי תעשייה, משק, חינוך, חברה, תרבות, דת ופוליטיקה נושאים כעת את עיניהם לקראת שנות האלפיים, המהוות סמל למימוש המהפכה. טבעי, על כן, שרבים מצפים לראות במערכת החינוך הטכנולוגי והמדעי בארץ ובעולם את המסגרת המקדימה שתכשר על בוא שנות האלפיים. ממנה מצפים להיות ערוכה היטב, כבר כעת, לקלוט את הקדמה הטכנולוגית והמדעית המתפתחת במהירות מסחררת, ממש מעבר לכל דמיון, וחוצה בדרכה גבולות, תרבויות ולאומים. בתי הספר הטכנולוגיים והמדעיים נדרשים איפוא עתה להיות מעודכנים ומיומנים בכל התחומים הטכנולוגיים והמדעיים ולשמש קאטאליזטור למהפכה שכבר בפתחנו.

אין זה סוד שמערכת החינוך הטכנולוגי בישראל, ורשת "אורט" בראשה, מתכוננת זה מכבר את צעדיה לקראת שנות האלפיים ולא המתינה לבוא המהפכה. תלמידים המתחילים היום ללמוד בחטיבות הביניים יסיימו את לימודי ההנדסאות, או את לימודי התואר הראשון שלהם, בשנת 2005. מערכת ההכשרה וההצטיידות שלנו הותאמה מכבר לעידן החדש, אך לא בהיקף הדרוש ולא בקצב הנכון, בשל מחסור במשאבים, ואולי אף בגלל חוסר מודעות.

התפתחות מואצת זו משפיעה לא רק על המורים ועל תלמידיהם בבתי הספר ובמכללות הטכנולוגיות. כבר כיום יש לה השלכות רבות על מערכת החינוך כולה, כולל המסלולים העיוניים. משום כך אנו שוקדים כעת על שינויים מפליגים בכל תוכניות הלימודים, באמצעים הלימודיים ובכל מערכות ההכשרה וההשתלמויות של המורים.

כמו תמיד, המפתח להצלחת שילובם של מוסדות החינוך בעידן הטכנולוגי־המדעי המודרני, נתון קודם כל בידיהם של מנהלי בתי־הספר, ואיתם גם בידי מרכזי ומנהלי המגמות, המורים ועובדי המנהל והמזכירות.

אין ספק שהיום, יותר מתמיד, הבסיס האנושי המפעיל את בתי הספר חייב להיות באיכות גבוהה מאי־פעם, לשמור על רמת התעדכנות מדעית־טכנולוגית קבועה ומיידית ולהיות מסוגל להצעיד את מוסדות החינוך לשנות האלפיים.

לצערנו, עדיין לא כל אנשי החינוך מכירים בחשיבות הרבה שיש להקניית תחומי הטכנולוגיה והמדע לכל התלמידים כולם, ולא רק למי שלומדים במוסדות טכנולוגיים. מערכת החינוך תחטא לתפקידה ולשליחותה אם לא תכשיר כבר עתה את כל תלמידי ישראל לדעת לחיות בסביבה הטכנולוגית־תקשורתית־מדעית המצפה להם בצאתם לחיים האזרחיים.

התמקדות מוגזמת בבחינות הבגרות

ההתמקדות הבולטת והמוגזמת בבחינות הבגרות, הקיימת במערכת החינוך שלנו – ולאחרונה גם בבחינות הפסיכומטריות – כאילו הן, ובעיקר הן, יקנו כרטיס כניסה לחיים שאחרי התיכון והצבא, היא משגה חינוכי־לאומי ממדרגה ראשונה. הצבת היעדים החינוכיים רק לפי אמות המידה והדרישות הקלאסיות, המיושנות משהו, של האוניברסיטאות, היא מעשה שאינו רואה את כל הצרכים הכלכליים, הטכנולוגיים, המדעיים והחברתיים של מדינת ישראל.

האם שאלתם אי־פעם את עצמכם מדוע רוב בוגרי מערכת החינוך הישראלית (כ־80 אחוז) אינם הולכים ללמוד באוניברסיטאות? האם זו „הצלחת" השיטה, או, היפוכו של דבר, כשלונה הצורב?

מערכת החינוך חייבת, על פי המנדט שניתן לה בחוק חינוך ממלכתי, להכין את התלמידים לקראת העולם שבו הם עתידים לחיות, ללמוד, לעבוד, להקים בית ומשפחה ולהשתלב בחיי החברה, הקהילה, המשק, הבטחון והתרבות בארץ.

האם הדרך להשגת יעד זה עוברת רק בנקודות ציון אקדמיות? האם פריון העבודה והייצור של דור העתיד ייקבע אך ורק בין כתלי משרדי הרישום באוניברסיטאות? או שמא גם בחזית הטכנולוגית, התקשורתית והמדעית הפורשת כנפיה כמעט לכל ובכל תחומי החיים?

האחדת והתאמת התנאים והדרישות ההשכלתיות מבוגרי מערכת החינוך, לפי האינטרסים של משרדי הקבלה והמיון באוניברסיטאות, הם מגורמי הדריכה במקום במערכת החינוך וכל בר־בי־רב יודע, כי דריכה חינוכית במקום היא, במילים אחרות, נסיגה וצעידה לאחור.

אחת הדרכים להתמודד עם האתגרים שלפנינו היא להעביר סמכויות ממשרד החינוך לרשתות הטכנולוגיות, לרשויות המקומיות ולבתי־ספר עצמם. אין לחשוש מהגברת האוטונומיה, אין להירתע מ„ביזור" של מערכת החינוך במובן הפדאגוגי־הלימודי. יש לאפשר לבתי הספר להכין ולקיים את בחינות הבגרות לתלמידיהם בעצמם, על־פי כישורי התלמידים, נטיותיהם ומשאלותיהם. צעד מהפכני מעין זה יעניק תמריץ חינוכי־חדשני מאין כמוהו למוסדות החינוך: הוא יגביר את המוטיבציה של התלמידים; יפתח ויקדם רעננות וחדשנות בקרב המורים; יעודד את מעורבות ההורים, ובסופו של דבר גם ישפר את ההישגים הלימודיים.

מהפך זה חייב להתחיל כבר עכשיו, כדי לעצור ולבלום את תסמונת בחינות הבגרות והבחינות הפסיכומטריות הפולשות בהדרגה גם לשלבים הנמוכים יותר במערכת החינוך – לחינוך היסודי. יש לשוב לפעול על פי הכלל היהודי החינוכי הידוע "חנוך לנער על פי דרכו" ולעודד את התפיסה אשר מצדדת בפלוראליזם חינוכי ולאו דווקא בתוכניות חינוכיות המוכתבות מלמעלה.

אנו דוגלים בצמצום הדרישות הפורמאליות מהתלמידים (כנוסח האוניברסיטה הפתוחה והמפצירה בתלמידיה לבוא ללמוד בלא כל קשר להשכלה הקודמת שלהם). האידיאל החברתי שלנו הוא שעובדי הייצור, המנהלים, המהנדסים, המורים והפקידים של מחר ייבחנו וייבחרו לתפקידם לפי רמת תפקודם המקצועית, הפרטנית והכוללת, ולא רק לפי התעודה הסלקטיבית־הפורמלית שבידיהם.

מציאות טכנולוגית משתנה

מדיניות זו מקבלת חיזוק רב נוכח המציאות הטכנולוגית־המדעית המשתנה. מומחים מעריכים, כי בשנים הבאות יהוו תחומי המידע והתקשוב (תקשורת מחשבים) כ־20 אחוז מהכלכלה העולמית. המועצה הלאומית למחקר ולפיתוח בישראל פירסמה בימים אלה את רשימת תחומי ההתפתחות המרכזיים הצפויים בעתיד בכלכלה ובמשק הישראלי, ומכאן גם במערכת החינוכית הישראלית: מידע ותקשוב, מיקרו־אלקטרוניקה, אלקטרו־אופטיקה, ביוטכנולוגיה ומדעי החומרים.

בכל אחד מהתחומים הללו יחולו בעולם כולו התפתחויות רבות־עוצמה שיגרמו לשינויים מהפכניים, כמעט בכל תחומי החיים והתעסוקה.

על מערכת החינוך – והרשתות הטכנולוגיות בראשן – לדאוג, כי תחומים אלה ישתלבו עד מהרה במערך הלימודים הקיים וישפיעו הן על המקצועות המדוייקים והן על המקצועות ההומאניסטיים. לשם כך דרושה תשתית תקציבית חדשה, שכן ההשקעות הכרוכות בהתאמת מערכת החינוך לעידן החדש הן גדולות וודאי לא תהיינה יישומיות אם הן יוטלו על הרשתות הטכנולוגיות לבדן. זו משימה לאומית שתחייב משאבים לאומיים גדולים.

לאמור לעיל יש להוסיף ולציין, כי ההתמקצעות בתחומים הללו, והשינויים שהיא תגרום במבנה התעסוקתי והמשקי, יחייבו לא רק את התלמידים הלומדים במערכת החינוך, אלא גם את אוכלוסיית המבוגרים, ללמוד ולהתעדכן ללא הפסקה.

"לימודים ללא הפסקה" – זו תהיה, מן הסתם, סיסמת מערכת החינוך בעשור הקרוב. "הייטק" כבר לא תהיה מלת קסם עלומה, נחלתם של בודדים. החיידק הטכנולוגי יתקוף את כל המגוון התעסוקתי, הן בתעשייה והן בשירותים, ויחייב את כל רמות האוכלוסיה להשתלב בהן, שכן כלכלת העתיד תהיה מושפעת, קודם כל, מהתפתחות המידע, התקשוב והטכנולוגיה.

לפיכך אנו סבורים, כי בצד ההשכלה הכללית ההכרחית חייבת מערכת החינוך להבטיח, כי כל אחד ואחד מבוגריה ילמד פרקי חובה בטכנולוגיה מתקדמת, לא עד כדי התמחות כמו זו של תלמידי החינוך הטכנולוגי, אך כזו שתאפשר לאזרחי העתיד להבין את התהליכים הטכנולוגיים והמדעיים שישפיעו על מכלול החיים המודרניים.

מדיניות חדשה זו יש להתחיל לבצע החל מגיל הגן. אין זה סוד שהילדים והנכדים שלנו מתמצאים הרבה יותר טוב מאיתנו, המבוגרים, במכשור הטכנולוגי המצוי בבית ובבית הספר. מערכת החינוך לא יכולה לראות זאת מנגד ולנקוט ב"שב ואל תעשה". היא חייבת לכלול נושאים טכנולוגיים במערכת השעות כולה, לא כרשות אלא כחובה.

סכנה להתפתחות המדינה

---

30 תלמידים בכיתה: חיוני או לא?

"קבוצות מיוחדות" זוכות לכיתות של 25־30 תלמיד

משרד־החינוך מדבר בשני קולות בעניין הקטנת האוכלוס בכיתות, ממשיך לעודד איכלוס־יתר ומאשר תקן לכיתות של 25 תלמידים ב"קרמה" ובמוסדות נוספים ● ח"כ דליה איציק: נפעל לחקיקה בנושא

מאת שי בן יהודה

מחקר של מכון סאלד:

ככל שהכיתה גדולה יותר – ה"אקלים" שלה פחות חיובי

סיפור מן החיים

דרך הייסורים של סטודנט־לעתיד

רגע של אמת

חדשות האפרטהייד

מכתב לתלמיד כיתה א'

מאת שלמה צדוק

מכתב למערכת

המחשב ככלי חינוכי

כל דבר

טלוויזיה

חינוכית

08.00 גיאגליס. סרטים וסדרות לילדים.
10.30 משאלות לב. סדרת דרמה קנדית.
11.00 המשמרת. אולפן קיץ לנוער בשידור חי.
13.00 גיאגליס. סרטים וסדרות לילדים.
17.00 ערב חדש

כללית

06.30 חדשות בעברית.
06.31 חדשות בערבית.
06.45 שעת כושר.
07.00 בוקר טוב ישראל.
15.30 זאפ לקיץ. שידור חי.
15.32 פו הדב. סדרת הנפשה.
15.55 זאפ לקיץ. "דובלוה" בשידור חי.
16.00 תיכון הלבבות השבורים. סדרת דרמה אוסטרלית.
16.45 זאפ לקיץ. זאפ בא אליך: בשידור חי ו"דובלוה".
17.00 ערב חדש.
17.35 הכי הכי זאפ. תחרות כשרונות.
17.45 סולטי. סדרה עלילתית.
18.15 חדשות באנגלית.
18.30 אפרופו. תכנית דיון בענייני השעה.
19.00 חדשות.
19.30 השמלית. תכנית קליפים שבועית.
20.00 מבט ושבשבת.
20.55 ההגרלה השבועית של הלוטו.
21.00 G.B.H. סדרת דרמה בריטית.
21.55 שעת הסיף.
23.00 מקבילית המוחות. חידון ידע.
23.30 מהיום למחר. יומן חדשות.
24.00 פסוקו של יום.

ערוץ 2

09.45 שידורי היום בערוץ 2.
09.55 היום שיר.
10.00 בוקר של כיף. עם דליק ווליניץ.
13.00 פלטפוס (ש.ח)
13.05 מסע בין כוכבים – הדור הבא.
14.00 קריאת כיוון. סמכות לנוער. "הילד הנאבק".
14.00 תיק תק. משחק טלוויזיה.
15.00 הפסקת צהריים. תכנית מוסיקה.
16.00 הימים האמיתיים. אופרת סבון.
17.00 5 עם רפי רשף.
17.30 אהבה ראשונה. שעשועון רומנטי לצעירים.
18.00 פאוור ריינג'ר. סדרה לילדים.
18.25 "לקראת ספיישל סדרות אנשי השנה". בהנחיית אברי גלעד וקובי מידן.
20.00 החדשות.
20.30 גלגל המזל. שעשועון.
21.05 יסודי אפרים. סדרה ישראלית.
21.36 שיקגו הופ. סדרה.
22.35 החשוד העיקרי. סדרת מתח בריטית.
23.45 משמרת לילה. קובי מידן מארח את אורלי קסטל-בלום.
24.00 החדשות.
24.05 משמרת לילה. המשך.
00.25 משמר השכונה של דיים עדנה. שעשועון.
01.00 היום שיר.

ערוץ 33

17.00 סרטים מצויירים.
17.30 זכינו במשפט. סדרה בערבית.
18.30 אולפן פתוח בערבית.
19.00 חדשות בערבית.
19.30 מגזין בינלאומי לאמנות.
20.00 שיח רופאים. פרופ' אליעזר רחמילביץ' מארח את פרופ' אליזן. התכנית תעסוק בנושא אף אוזן גרון (ש.ח)
20.30 שירים שאהבנו.
21.00 מבט לחדשות.
22.00 המוקד השבועי. תכנית דיון בענייני היום (ש.ח)

המזרח תיכונית

14.00 מועדון 700.
1.55 סרט: "ההצגה הקטנה ביותר" עם פיטר סלרס, מרגרט רותרפורד.
16.30 משפחת הגמדים. מצוייר.
16.55 היתקליף החתול. מצוייר.
17.20 חדש חש הבלש. מצוייר.
17.45 הבית המעופף. מצוייר.
18.10 תכנית דוקומנטרית. מסע סביב העולם.
19.10 מגנום. בלש פרטי.
20.00 חדשות בערבית.
20.30 24 שעות סי.אן.אן. מהדורה.
21.00 וידאו אמריקני ביתי משעשע.
21.30 מסע בחלל הדור החדש.
22.20 בבלון 5. תכנית דמיונית.
23.10 מועדון 700.
24.00 תכנית מסחרית.

'מרפי בראון', ערוץ 3, 22.50

כבלים

ערוץ 3

08:00 רוקסנה. אופרת סבון (ש.ח)
08:50 קופסת שימורים. אוסף קליפים.
09:00 לחיות את החיים. אופרת סבון (ש.ח)
09:45 צעירים חסרי מנוח. אופרת סבון (ש.ח)
10:30 קוקים רוקים מאוד. קומדיה.
10:55 הכל נשאר במשפחה. קומדיה.
11:25 סלסטה. טלנובלה (ש.ח)
12:10 שכנים שכנים. דרמה (ש.ח)
12:35 פרי מייסון. דרמה.
13:30 פותחים באפס וחצי. תכנית אירוח.
14:00 קופסת שימורים. אוסף קליפים.
14:15 מקום אחר. דרמה.
15:10 רוקסנה. אופרת סבון.
15:55 מלרוז פליים. דרמה.
16:45 שכנים שכנים. דרמה.
17:10 אנטונלה. טלנובלה.
18:00 לחיות את החיים. אופרת סבון.
18:45 צעירים חסרי מנוח. אופרת סבון.
19:30 שידור מקומי.
20:00 סלסטה. טלנובלה.
20:50 בוורלי הילס 90210. דרמה.
21:40 חברים. קומדיה.
22:05 המועדון של רובין. דרמה.
22:50 מרפי בראון. קומדיה.
23:20 סיינפלד. קומדיה.
23:45 אי.אן.ג'י. דרמה.
00:35 חוק וסדר. דרמה.
01:25 חיסולים מסוכנים. פעולה.

ערוץ הסרטים

10:30 הפרת אמון (1991, ארה"ב). דרמת מתח המתרחשת בעיירה כפרית. אם מנסה להוכיח את חפותה של בתה הנאשמת ברצח ונופלת לתוך מלכודת קטלנית. עם קייטי סגל, ג'יימסון פרקר, שרלוט רוס ואלן רשינג. במאי: צ'רלס קורל.
12:05 רוגן אבוד (1947, ארה"ב) (ש.ח)
13:35 רואים כוכבים. אמני הסטריפ.
14:25 מספר מייז (1993, ארה"ב) (ש.ח)
16:05 חדש בקולנוע.
16:20 המאוים של אם (1991, ארה"ב). דרמה על אם חולנית (אליזבת מונטגומרי), המגלה את חיי בנה (ניל מירקין), איש עסקים מצליח ומעורער בנפשו. אשה צעירה שאוהבת אותו תעשה הכל כדי להציגו מהמבך. במאי: ג'ון פוראמן.
17:55 מחיר בתיכון (1987, ארה"ב). פרודיה מטורפת על סרטי בית הספר האמריקאים. תלמידי התיכון הפרוע ביותר בארה"ב יוצאים למאבק במנהל המוסד, ששופר מתפקידו ומחפש נקמה. במאי: הארי ג'ייקובס. עם: הייז פלמינג, רלף מילמן.
19:20 כבוד של השמן (1992, ארה"ב). דרמה. ג'ין סמיס מככבת בתפקיד של מורה, שחייה האישיים והמקצועיים עוברים מהפך קיצוני כאשר חבר נערים מולים לפרסום שיר, שמציג אותה באור שלילי. עם סוס הופר. במאי: ג'ונתן מגנר.
20:50 חדש בקולנוע.
21:00 כלא המתאגרפים (1987, ארה"ב). פעולה. ליאון אייזק קורי כמתאגרף המושלך לכלא ונאלץ להתמודד הן עם מנהל הכלא והן עם מנהיג האסירים ששניהם רוצים בו לנבחרת האגרוף שלהם. במאי ג'ונאה פגקה.
22:35 ממכאות הפשע (1987, ארה"ב). שוטר צעיר (ריב"ב. מרגין) עוקב אחר בעליו של מוקד (צ'ארלי שין). המוכר המכוניות גנובות. בין השניים מתפתחת ידידות המבריחה את השוטר להלך על חבל דק. עם רנדי קווייד.
00:20 הצרות עד הסוף (1992, ארה"ב) (ש.ח)
01:55 מגע בלי אשתי (1992, צרפת) (ש.ח)

ערוץ הילדים

06:30 מצויירים על הבוקר.
08:00 גינת ההפתעות. הרב פרינגטון, ניר בארץ ציורי הגיר.
08:30 מפלצות קטנות. אנימציה מדובבת.
08:50 המוזכן של כאילו.
09:10 קספר וחברים. אנימציה מדובבת.
09:30 הפסקה לאמור. אולפן חי.
09:35 עליסה בארץ הפלאות.
10:00 כדור פורח. אולפן חי, חגי גבר העולם המופלא.
10:05 ספיד רייסר. אנימציה מתורגמת.
10:25 כדור פורח. אולפן חי.
10:30 ג'יימס בונד הצעיר. אנימציה מתורגמת.
10:55 כדור פורח. אולפן חי.
11:00 הבדור החר לקספר. קומדיה.
11:25 כדור פורח. אולפן חי.
11:35 לואיס וקלרק. דרמה.
11:55 כדור פורח. אולפן חי.
12:00 לתי סתם. אנימציה מדובבת.
12:45 כדור פורח. אולפן חי.
13:00 משפחת בארקלי. אנימציה מתורגמת.
13:25 הגנ. משחק טלוויזיה אינטראקטיבי.
14:00 גינת ההפתעות. הרב פרינגטון, ניר בארץ ציורי הגיר (ש.ח)
14:30 מפלצות קטנות (ש.ח)
14:50 המוזכן של כאילו (ש.ח)
15:10 קספר וחברים (ש.ח)
15:30 כדור פורח. אולפן (ש.ח)
15:35 ספיד רייסר (ש.ח)
15:55 כדור פורח. אולפן (ש.ח)
16:00 ג'יימס בונד הצעיר (ש.ח)
16:25 כדור פורח. אולפן (ש.ח)
16:30 הבדור החר לקספר (ש.ח)
16:55 כדור פורח. אולפן (ש.ח)
17:00 לואיס וקלרק (ש.ח)
17:25 כדור פורח. אולפן (ש.ח)
17:30 לתי סתם (ש.ח)
18:15 כדור פורח. אולפן (ש.ח)
18:30 משפחת בארקלי (ש.ח)
18:55 הגנ (ש.ח)

הצגה שניה

22:00 רוקסת התהילה (1977, שוויץ). דרמה. נערה פריזאית פשוטה מתאהבת במהלך חופשה בסטודנט בן למעמד גבוה, אבל כשהם שבים מן החופשה קורסת אהבתם תחת הבדלי המעמדות שביניהם, ומשאירה את הנערה שבורה ומכונסת בעצמה. איזבל הופר מככבת בסרטו של קלוד גורטה.
23:45 אי סובלנות (1916, ארה"ב). יצירת מופת של אבי הקולנוע המודרני, ד.וו. גריפית. ארבעה סיפורים השזורים במקביל בעריכה חדשנית ומסחררת, המוזהרים ביותר מאסידה תריפה על סיבוב הגלים של האדם אי הסובלנות כלפי הזולת. עם ליליאן גיש.

שש פלוס

19:30 שלושה בדירה אחת. קומדיה.
20:00 נשואים פלוס. קומדיה.
20:25 להתנבר ולהתגבר. קומדיה.
20:55 אבא הורג. אמא הורגת. קומדיה.
21:20 חופשי על הבר. קומדיה.
21:50 קופסת שימורים. אוסף קליפים.

ערוץ 8

06.00 אוניברסיטה פתוחה. הסטוריה ומדע המדינה (ראה פירוט ב-18.00)
12.00 דיסקברי. ערים בסין (ש.ח)
13.00 דיסקברי. שושלת וינדזור (ש.ח)
14.00 אוניברסיטה פתוחה (פירוט ב-18.00)
16.00 דיסקברי. ערים בסין (ש.ח)
17.00 דיסקברי. שושלת וינדזור (ש.ח)
18.00 אוניברסיטה פתוחה. כביש 66 – הדרך של אמריקה.
19.00 אוניברסיטה פתוחה. מבעבר העבר.
20.00 דיסקברי. מסע אל סודות המשורר.
20.30 דיסקברי. בחיפוש אחרי... "שיטות הקטאה".
21.00 דיסקברי. מבע הדברים.
22.00 דיסקברי. כוחות מיוחדים.
22.30 דיסקברי. שירת השירים.
23.00 דיסקברי. מסע אל סודות המשורר (ש.ח)
23.30 דיסקברי. בחיפוש אחרי (ש.ח)
24.00 אוניברסיטה פתוחה (פירוט ב-18.00)

רדיו

קול המוסיקה

06.05 שחרית מוסיקלית. שעה ראשונה. ראמו: קונצ'רטו מס. 2, לצ'מבלו בנגינה בצוותא; מוצרט: 4 מנואטים; שוברט-ליסט: "הטוחן והפלג", בעיבוד לפסנתר סולו; קרייזלר: קפריס וינאי; שופן: פנטזיה פולונז לפסנתר, אופ. 61.
07.07 שחרית מוסיקלית. שעה שנייה. פרסל: סוויטה של מוסיקה למשתה; מוצרט: רונדו ברה מג'ור לכינור ותזמורת; א. בלוך: קונצ'רטו גרוסו מס. 1 לכלי-קשת עם פסנתר אובליגטו; באך: כוראלים.
08.05 שחרית מוסיקלית. שעה שלישית. פרסל: "ברוך הבא מלכנו", שיר לכבוד המלך צ'רלס השני עם שובו ללונדון; מוצרט: קונצ'רטו מס. 4 ברה מג'ור לכינור ולתזמורת, ק. 218; היידן: סימפוניה מס. 4 ברה מג'ור.
09.05 קונצרט בוקר. באך-ויואלדי: מוזיקה לגיטרה; מוצרט: קונצ'רטו ברה מג'ור לפסנתר ולתזמורת, ק. 537, "ההכתרה"; מנדלסון: שלישיית-הפסנתר השנייה, ברה מינור, אופ. 66; לאונקוואלו: "הליצנים", אופרה בשתי מערכות ופרולוג.
11.57 בימת שיר. שירים שונים.
12.00 קלאסיקל. תוצרת ה"ביג-בנד" של סינסינטי מנגנת קטעי ג'אז מאת סטריהורן, בסמן ואלינגטון; ג'. לוסיה: קונצ'רטו לחצוצרה; סטפאן גרפלי, כינור.
13.00 אמן השבוע. יצחק פרלמן. "חברים מגישים לפרלמן יום הולדת". הנדל: סונטה בדו מג'ור לשני כינורות ולויולה, אופ. 74 (עם שלמה מינץ ודניאל בנימיני); לקלר: סונטה בסה מג'ור לשני כינורות, אופ. 3 מס. 4 (עם פנחס צוקרמן); קוריליה: "לה פוליה" לכינור ולפסנתר. (עם סמואל סנדרס); קטעים קצרים לכינור ולפסנתר עם סמואל סנדרס מאת: אלגר, סוק, גרנדוס, רחמנינוב ומנדלסון.
14.06 הדרך. "קשתות קיץ". יצירות המבוססות על מוסיקה עממית. קוינסי פורטר: סוויטה אוקראינית; יוהן סבנסן: נעימות צפוניות מאיסלנד, נורווגיה ושוודיה; פבלו דה סרסטה: נעימות צועניות.
15.00 מאולפן ההקלטות. חוזין טויסטר, צ'לו. יונתן זק, באך: סונטה מס. 3 בדו מג'ור לצ'לו סולו; מוצרט: סונטה במי מינור לצ'לו ולפסנתר; שוברט: סונטינה בלה מינור, ד. 385; גרנדוס: מחול ספרדי מס. 2.
16.00 עם תכנית. ע"ד יחזקאל בייניש בהקלטות של ידידיו המוסיקאים. הפעם: עם הפסנתרן המנצח דניאל ברנבוים.
18.00 תקליטורים חדשים. אריאגה: הפתיחה "העבדים השמחים" סימפוניה ברה מג'ור; ויולדי: קונצ'רטו ברה מג'ור לבסון ולתזמורת; שפור: שלישייה מס. 2 במה מג'ור לפסנתר, כינור וצ'לו, אופ. 123.
20.05 מאולמי הקונצרטים בעולם. בריטן: "רקויאם המלחמה".
22.00 מעברים. הרכים לא שגרתיים ודמוי מוסיקה בהתהוות.
23.57 בימת שיר. איתן נ. גלס. "אני, סימן נומיאס".

רשת א'

06.05 שירים עבריים.
07.00 חדשות באנגלית ובצרפתית.
07.30 שירים עבריים.
08.05 פותחים באלף. מגזין בוקר.
08.10 עצות לנהגים.
08.30 א"ב' באמנות.
08.45 תיבת תהודה.
09.05 מוסדות מייעצים. חוקי בנייה.
09.30 תאריכון.
09.40 מידע לצרכן.
09.50 שמורות טבע.
10.05 סלורית.
10.30 אצבע על הדופק. רפואה.
11.05 גיל הזהב.
11.30 קודח. קונים מוכרים.
11.45 להסיר אבק מספר.
12.05 ארץ מולדת.
14.05 יותר עירוף.
14.55 בימת שיר.
15.05 חופש אלף אלף.
16.05 אמנות באלף.
17.05 חגה.
17.55 קריאת ספר.
19.05 בין הזמנים.
19.50 פרקי היום בתנ"ך.
20.00 עוד סיפור אחד ודי. "המבקשה שרצתה סיפור". כאן: שולמית כהן-אסיף.
20.15 סלם הזמירות.
22.05 שירים עבריים.
23.05 מושגים.

רשת ב'

06.05 הבוקר הזה. חדשות ומוסיקה.
08.05 עניין אחר.
10.05 הכל דיבורים.
12.05 חצי היום.
14.05 רגעי קסם.
15.05 יומן חוץ.
15.45 עיתונות חוץ.
16.05 כסף קל. המוסיקה.
17.05 יומנון, עדכוני תנועה ומוסיקה.
17.57 רגע של עברית.
18.05 היום הזה. חדשות ומוסיקה.
19.05 שעת חברה.
20.00 מבט לחדשות.
20.30 שירים עבריים.
20.57 רגע של עברית.
21.05 אתה המוסיקה.
23.05 כל היום ומוסיקה.
00.05 יומן חצות.
00.15 מוסיקה.
01.05 לתוך הלילה.

רשת ג'

06.05 הכל פתוח.
07.05 אקטן גימל.
09.05 אבק כוכבים.
10.05 משמר התופים.
11.05 נתיבי רובינזון.
12.05 אחבה.
13.05 לוהט.
14.00 עגולה.
14.05 כתום היום.
15.00 חולה רדיו.
17.05 חמש פעמים ביום.
18.05 קטשופ.
19.05 מצעד הפזמונים הלועזי.
20.05 מצעד לועזי.
22.05 שיר לאחותי.
23.05 משהו פרוע.
00.05 אלטרנטיבה בגימל.

גלי צה"ל

05.02 בוקר טוב צה"ל.
06.00 פוקחים עין.
07.00 בוקר טוב ישראל.
08.05 מה בוער.
10.05 נכון לעכשיו.
12.50 בילוי היום.
13.00 בצהרי היום.
13.15 מוטל בספק.
15.05 יש עם מי לדבר. עם איתן ליפשיץ.
16.05 ארבע אחה"צ.
17.00 ערב טוב ישראל.
18.05 האמנות.
19.05 שעה קלה על כלכלה.
19.30 אוניברסיטה משודרת. סוגיות בביקורת המקרא. "ספרות המזרח הקדום".
20.00 חדשות ערוץ 2.
21.05 גליקריה בפני חיילים. שידור ישיר מהופעתה של הזמרת היוונית גליקריה, בבית החייל בת"א.
00.00 יומן חצות.
00.10 ציפורי לילה.
02.00 לא רוצים לישון.

גלגל"צ

07.05 מרינה בדרך.
09.05 אוטוסטרדה.
11.05 מיתג אחר.
12.05 עשינו את הכביש.
13.05 משהו לדרך.
14.05 נוהגת באיפוק.
15.05 יואב קוטנר ממשיך לנסוע.
16.05 חם בכביש.
18.05 גלגלאה.
20.05 מתחת לגנחה.
22.05 לילה טוב.

בתי הקולנוע

תל-אביב

גורדון: האחות קיין 18.00
מכור קטן 20.00, 22.00
גן העיר: פריסילה – מלכת המדבר 14.30, 17.00, 19.30, 21.45
גת: דון חואן דה-מרקו 14.30, 17.00, 19.30, 21.50
הדר 1: קריינגטון 17.00, 19.30, 22.00
באטמן לנצח 11.00, 13.30
הדר 2: כפר האורחים 11.00, 13.30, 17.00, 19.45, 22.00
הדר 3: קספר 11.00, 13.30, 17.00, 19.45, 22.00
הדר 4: חתונתה של מיוריאל 19.30, 22.00
לשחרר את ווילי 11.00, 13.30, 17.00
הקולנוע: העלמה והמוות ב'-ה' 17.00, 19.30, 21.45
חן 1: בחורים רעים 19.30, 21.50
פוקהנטס 11.00, 13.00, 15.00, 17.00
חן 2: מת לחיות 3 19.25, 21.55
ריצ'ארד וסוד הספרים האבודים 11.00, 13.00, 15.00, 17.00
חן 3: בזמן שישנת 21.50
מי כאן הגבר 11.00, 13.00, 15.00, 17.00, 19.30
חן 4: פוקהנטס 19.30, 21.50
ספר הג'ונגל חדש 11.00, 13.00, 15.00, 17.00
חן 5: השופט 11.00, 13.00, 15.00, 17.00, 19.30, 21.50
חן 6: כנות מידית 19.30, 21.55
על כלבים וגנבים 11.00, 13.00, 15.00, 17.00
מילת 1: פורסט גאמפ 16.30, 19.15, 22.00
מילת 2: התפרצות 17.00, 19.30, 22.00
מילת 3: גירסת בראונינג 19.30, 22.00
ב-72' לא היתה מלחמה 17.00
לב 1: שיגעונו של המלך ג'ורג' 19.45, 22.00
לב 2: ליאון 15.10
חומות של תקווה 19.30, 22.00
שיגעונו של המלך ג'ורג' 11.10, 13.05, 17.00
עירום ה' 24.20
לב 4: חומות של תקווה 15.05
חברים לרצח 13.10, 17.40, 19.45, 22.00. ה' גם 24.20
לימור: תמונות קצרות 21.15
קליעים מעל ברודווי 19.30
הכוכב הכחול ה' 24.00
מוזיאון ת"א: הכבים 17.00, 20.00, 22.00
סינמטק: אוכל, שתיה, גבר, אשה 17.00, 19.30, 22.00
פאר 1: נשיקה צרפתית 11.00, 13.30, 17.00, 19.45, 22.00
פאר 2: קריינגטון 11.00, 13.30, 17.00, 19.30, 22.00
פאר 3: חתונתה של מיוריאל 11.00, 13.30, 17.00, 19.45, 22.00
פאר 4: באטמן לנצח 11.00, 13.30, 17.00, 19.45, 22.15
פאר 5: קספר 11.00, 13.30, 17.00, 19.45, 22.00
רב אור 1: לב אמיץ 18.15, 21.30
רב אור 2: תשכחו את פאריס 14.30, 17.00, 19.30, 21.50
רב אור 3: תשכחו את פאריס 21.50 אור ווד 14.30, 17.00, 19.30
רב אור 4: ספרות זולה 16.00, 19.05, 21.55
רב אור 5: גברת פארקר והחוג המרושע 14.30, 17.00, 19.30, 21.55
שחף 1: נשיקה צרפתית 17.00, 19.30, 22.00
שחף 2: גברים בצד א"ד 17.00, 19.30, 22.00. ה' 17.00, 19.30
תל-אביב 1: באטמן לנצח 17.30, 20.00, 22.15
תל-אביב 2: קונגו 17.30, 20.00, 22.15
תל-אביב 3: כפר האורחים 17.30, 19.45 22.15

ירושלים

גיל 1: באטמן לנצח 11.00, 13.30, 17.00, 19.30, 22.00
גיל 2: קריינגטון 17.00, 19.30, 22.00
סופר כלב 11.00, 13.30
גיל 3: קונגו 11.00, 13.30, 17.00, 19.30, 22.00
גיל 4: קספר 11.00, 13.30, 17.00, 19.30
חתונתה של מיוריאל 22.00
גיל 5: כפר האורחים 17.00 19.30, 22.00
אנדריי 11.00, 13.30
גיל 6: שיגעונו של המלך ג'ורג' 19.30, 22.00
לשחרר את ווילי 2 11.00, 13.30, 17.00
גיל 7: עץ הרמונים תפוס 11.00, 13.30, 17.00, 19.30
נשיקה צרפתית 22.00
גיל 8: נשיקה צרפתית 11.00, 13.30, 17.00, 19.30, 22.00
חן 1: תשכחו את פאריס 19.30, 21.50
מי כאן הגבר 11.00, 13.00, 17.00
חן 2: בחורים רעים 19.30, 21.50
פוקהנטס 11.00, 13.00, 15.00, 17.00
חן 3: מת לחיות 3 19.25, 21.55
ריצ'ארד וסוד הספרים האבודים 11.00, 13.00, 15.00, 17.00
חן 4: דון חואן דה מרקו 19.30, 21.50
ספר הג'ונגל חדש 11.00, 13.00, 15.00, 17.00
חן 5: בזמן שישנת 19.30, 21.50
השופט 11.00, 13.00, 15.00, 17.00
חן 6: גברת פארקר והחוג המרושע 21.55
פאוור ריינג'רס 11.00, 13.00, 15.00, 17.00
חן 7: לב אמיץ 21.30
פוקהנטס 19.30
תיאטרון ירושלים: אוכל, שתיה, גבר, אשה 19.00, 21.30
כנמר 19.00, 21.30
אל המערב הקסום ב', ד' 17.00

חיפה

אורלי: אוכל, שתיה, גבר, אשה 19.00, 21.30
סינמה קפה מוריה: שיגעונו של המלך ג'ורג' 19.30, 21.30
סינמה קפה עממי 1: חומות של תקווה 19.00, 21.15
סינמה קפה עממי 2: רצח מדרגה ראשונה 19.00, 21.30
עצמון 1: נשיקה צרפתית 16.50, 19.00, 21.20
עצמון 2: באטמן לנצח 16.20, 18.50, 21.20
עצמון 3: פריסילה מלכת המדבר 16.30, 19.00, 21.20
עצמון 4: כפר האורחים 16.30, 19.00, 21.20
עצמון 5: חתונתה של מיוריאל 16.30, 19.00, 21.20
פנורמה 1: קריינגטון 16.30, 19.00, 21.30
באטמן לנצח 11.00, 13.00
פנורמה 2: קספר 19.00, 21.30
לשחרר את ווילי 2 11.00, 13.00, 16.30
פנורמה 3: חברים לרצח 11.00, 16.30, 19.00
אנדריי 13.00
רב אור 1: תשכחו את פאריס 19.00, 21.20
פוקהנטס 11.00, 12.55, 17.00
רב אור 2: מת לחיות 3 21.20
מי כאן הגבר 11.00, 12.55, 17.00, 19.00
רב אור 3: בזמן שישנת 21.25
ריצ'ארד וסוד הספרים האבודים 11.00, 13.00, 17.00
פוקהנטס 19.15
רב גת 1: דון חואן דה-מרקו 19.00, 21.20
ספר הג'ונגל חדש 11.00, 17.00
רב גת 2: בחורים רעים 19.00, 21.20
השופט 11.00, 17.00
רב מור 1: תשכחו את פאריס 19.00, 21.20
השופט 11.00, 13.00, 15.00, 17.00
רב מור 2: מת לחיות 3 19.00, 21.30
ריצ'ארד וסוד הספרים האבודים 11.00, 13.00, 15.00, 17.00
רב מור 3: בזמן שישנת 19.00, 21.20
ספר הג'ונגל חדש 11.00, 13.00, 15.00, 17.00
רב מור 4: בחורים רעים 19.00, 21.20
פוקהנטס 11.00, 12.55, 15.00, 17.00
רב מור 5: דון חואן דה-מרקו 19.15, 21.30
מי כאן הגבר 11.00, 13.00, 15.00, 17.00
רב מור 6: השופט 19.10, 21.20
רב מור 7: לב אמיץ 21.00
מי כאן הגבר 19.00
חופשה בהיתולים 11.00

אור-יהודה

גיל 1: לב אמיץ 18.15, 21.15
לשחרר את ווילי 2 11.30, 16.00
גיל 2: באטמן לנצח 11.30, 17.00, 19.30 השופט 22.00
גיל 3: חברים לרצח 19.30, 22.00
קספר 11.30, 17.00
גיל 4: פוקהנטס 11.30, 17.00

אור עקיבא

רב חן 1: תשכחו את פאריס 19.15, 21.30
מי כאן הגבר 11.00, 17.00
רב חן 2: לב אמיץ 21.00
מי כאן הגבר 19.00
פוקהנטס 11.00, 17.00
רב חן 3: רצח מדרגה ראשונה 21.30
לשחרר את ווילי 2 11.00, 17.00, 19.00

אשדוד

גיל 1: אהובתך גיסתך (הדוד) 18.00, 21.00
לשחרר את ווילי 2 11.00, 16.00
גיל 2: באטמן לנצח 11.30, 17.00, 19.30, 22.00
גיל 3: לב אמיץ 18.15, 21.15
פארק היורה 11.30, 16.00
גיל 4: בזמן שישנת 19.45, 22.00
טיימקופ 11.30, 17.00
גיל 5: ספר הג'ונגל 11.30, 17.00
חתונתה של מיוריאל 19.45, 22.00

אשקלון

גיל 1: נשיקה צרפתית 17.00, 19.30, 22.00
טיימקופ 11.30
גיל 2: באטמן לנצח 11.30, 17.00, 19.30, 22.00
גיל 3: חתונתה של מיוריאל 19.30, 22.00
קספר 11.30, 17.00
גיל 4: לשחרר את ווילי 2 11.30, 17.00
חברים לרצח 19.30, 22.00
גיל 5: קונגו 11.30, 17.00, 19.30, 22.00
חן 1: השופט 11.00, 17.00, 19.30, 21.50
חן 2: תשכחו את פאריס 19.30, 21.50
ריצ'ארד וסוד הספרים האבודים 11.00, 17.00
חן 3: בחורים רעים 19.30, 21.50
פוקהנטס 11.00, 17.00
חן 4: מת לחיות 3 19.25, 21.55
ספר הג'ונגל חדש 11.00, 17.00
חן 5: לב אמיץ 21.30
פאוור ריינג'רס 11.00, 17.00
פוקהנטס 19.30

באר-שבע

גיל 1: נשיקה צרפתית 17.00, 19.30, 22.00
קספר 11.30
גיל 2: שיגעונו של המלך ג'ורג' 19.30, 22.00
לשחרר את ווילי 2 11.30, 17.00
גיל 3: כפר האורחים 11.30, 17.00, 19.30, 22.00
גיל 4: באטמן לנצח ב', ד', ה' 11.30, 17.00, 19.30, 22.00 ג', 11.30, 17.00
רב נגב 1: בחורים רעים 19.30, 21.50
פוקהנטס 11.00, 12.55, 17.00
רב נגב 2: מת לחיות 3 19.25, 21.55
השופט 11.00, 12.55, 17.00
רב נגב 3: לב אמיץ 21.30
השופט 19.25
ריצ'ארד וסוד הספרים האבודים 11.00, 12.55, 17.00
רב נגב 4: תשכחו את פאריס 19.30, 21.50
מי כאן הגבר 11.00, 12.55, 17.00

בת-ים

חן 1: לב אמיץ 21.30
מי כאן הגבר 11.00, 13.00, 17.00, 19.30
חן 2: בחורים רעים 19.30, 21.50
פוקהנטס 11.00, 12.55, 17.00
חן 3: השופט 11.00, 13.00, 17.00, 19.30, 21.50
חן 4: באטמן לנצח 11.00, 13.15, 17.00, 19.25, 21.55
חן 5: כפר האורחים 19.30, 21.50
לשחרר את ווילי 2 11.00, 13.00, 17.00
חן 6: מת לחיות 3 19.25, 21.55
קספר 11.00, 13.00, 17.00
חן 7: תשכחו את פאריס 19.30, 21.50
ריצ'ארד וסוד הספרים האבודים 11.00, 13.00, 17.00

הוד השרון

מטיית: בזמן שישנת ב'-ה' 21.00 ב', ד' 19.15

הרצליה

מנדיין 1: בזמן שישנת 20.00, 22.00
מנדיין 2: שמים כחולים 20.00, 22.00
סמאר 1: נשיקה צרפתית 20.10, 22.15
לשחרר את ווילי 2 18.20
אנדריי 11.00, 16.30
סמאר 2: תשכחו את פאריס 22.15
באטמן לנצח 11.00, 17.45, 20.00
פוקהנטס 16.15
סמאר 3: קריינגטון 20.00, 22.20
פוקהנטס 11.00, 18.30
באטמן לנצח 16.15

חולון

גל 1: תשכחו את פאריס 19.30, 22.00
ריצ'ארד וסוד הספרים האבודים 11.30, 17.00
גל 2: מי כאן הגבר 11.30, 13.30, 17.00
שיגעונו של המלך ג'ורג' 19.30, 22.00
גל 3: פוקהנטס 11.30, 13.30, 17.00, 19.45
קונגו 22.00
גל 4: אנדריי 11.30, 13.30, 17.00
בזמן שישנת 19.45, 22.00
גל 5: רצח מדרגה ראשונה 19.45, 22.00
טיימקופ 11.30, 13.30, 17.00

כפר-סבא

גיל 1: נשיקה צרפתית 19.30, 22.00
ריצ'ארד וסוד הספרים האבודים 11.00, 13.30, 17.00
גיל 2: באטמן לנצח 11.00, 13.30, 17.00, 19.30, 22.00
גיל 3: חתונתה של מיוריאל 22.00
פוקהנטס 11.00, 13.30, 17.00, 19.45
גיל 4: קריינגטון 19.30, 22.00
מי כאן הגבר 11.00, 13.30, 17.00
גיל 5: מת לחיות 3 17.00, 19.30, 22.00
ספר הג'ונגל חדש 11.00, 13.30
גיל 6: כפר האורחים 19.30, 22.00
קספר 11.00, 13.30, 17.00
גיל 7: תשכחו את פאריס 19.30, 22.00
לשחרר את ווילי 2 11.00, 13.30, 17.00

כרמיאל

סינמה 1: בחורים רעים 19.00, 21.30
פוקהנטס 11.00, 17.00
תשכחו את פאריס 19.00, 21.30
ריצ'ארד וסוד הספרים האבודים 11.00, 17.00
לפני הזריחה 19.00, 21.30
ספר הג'ונגל חדש 11.00

לוד

סמאר 1: נשיקה צרפתית 19.30, 22.00
קספר 11.00, 13.00, 17.00
סמאר 2: באטמן לנצח 11.00, 13.00, 17.00, 19.30, 22.00
סמאר 3: השופט 17.00, 19.30, 22.00
פאוור ריינג'רס 11.00, 13.00

נהריה

היכל התרבות: מת לחיות 3 17.00, 20.30

נס-ציונה

גיל 1: קספר 11.30
נשיקה צרפתית 17.00, 19.30, 22.00
גיל 2: כפר האורחים 11.30, 17.00, 19.30, 22.00
גיל 3: לשחרר את ווילי 11.30, 17.00
קריינגטון 19.30, 22.00
גיל 4: באטמן לנצח 11.30, 17.00, 19.30, 22.00

נצרת עילית

גיל 1: לב אמיץ 18.15
קספר 11.30, 16.00
גיל 2: פוקהנטס 11.30, 17.00
בזמן שישנת 22.00
גיל 3: נשיקה צרפתית 13.00, 17.00, 19.30, 22.00
גיל 4: מת לחיות 3 11.30, 17.00, 19.30, 22.00
ספר הג'ונגל חדש 11.30, 17.00
גיל 5: השופט 11.30, 17.00, 19.30, 22.00
גיל 6: באטמן לנצח 11.30, 17.00, 19.30, 22.00
גיל 7: חתונתה של מיוריאל 19.30, 22.00
לשחרר את ווילי 2 11.30, 17.00

נתניה

גיל 1: נשיקה צרפתית 17.00, 19.30, 22.00
ג'וניור 11.30
גיל 2: באטמן לנצח 11.30, 17.00, 19.45, 22.15
גיל 3: לשחרר את ווילי 2 11.30, 17.00
שיגעונו של המלך ג'ורג' 19.30, 22.00
גיל 4: קספר 11.30, 17.00
קריינגטון 19.30, 22.00
גיל 5: כפר האורחים 11.30, 17.00, 19.30, 22.00
חן השרון 1: בחורים רעים 19.30, 21.50
פוקהנטס 11.00, 13.00, 17.00
חן השרון 2: לב אמיץ 21.30
השופט 11.00, 13.00, 17.00, 19.25
חן השרון 3: תשכחו את פאריס 19.30, 21.50
מי כאן הגבר 11.00, 13.00, 17.00
חן השרון 4: מת לחיות 3 21.55
מי כאן הגבר 19.25
ריצ'ארד וסוד הספרים האבודים 11.00, 13.00, 17.00

ערד

סמאר 1: נשיקה צרפתית 19.30, 22.00
אנדריי 11.30, 17.00
סמאר 2: מת לחיות 3 22.00
קספר 11.30, 17.00, 19.30
סמאר 3: השופט 11.30, 17.00, 19.30, 22.00

פתח-תקוה

היכל 1: נשיקה צרפתית 19.45, 22.00
לשחרר את ווילי 11.30, 17.00
היכל 2: באטמן לנצח 11.30, 17.00, 19.30
חתונתה של מיוריאל 22.00
היכל 3: פוקהנטס 11.30, 17.00
כפר האורחים 19.45, 22.00
רם 1: קספר 17.00
תשכחו את פאריס 19.30, 22.00
רם 2: שמים כחולים 19.30, 22.00
השופט 17.00
רם 3: מת לחיות 3 17.00, 19.30, 22.00

קריות

קריון 1: קספר 11.00, 16.45, 19.00
קריון 2: נשיקה צרפתית 11.00, 16.45, 19.00, 21.30
קריון 3: לשחרר את ווילי 2 11.00, 16.45
שמים כחולים 19.00, 21.30
קריון 4: קונגו 19.00, 21.30
על כלבים וגנבים 11.00, 16.45
קריון 5: קריינגטון 19.00, 21.30
אנדריי 11.00, 16.45
קריון 6: כפר האורחים 11.00, 16.45, 19.00, 21.30
קריון 7: מת לחיות 3 11.00, 16.45, 19.00, 21.30
קריון 8: השופט 11.00, 16.45, 19.00, 21.30
קריון 9: באטמן לנצח 11.00, 16.45, 19.00, 21.30
חברים לרצח 21.30

ראשון-לציון

קניון הזהב 1: כפר האורחים 17.00, 19.30, 22.00
לשחרר את ווילי 2 11.00, 13.30
קניון הזהב 2: קספר 11.00, 13.30, 17.00, 19.30, 22.00
קניון הזהב 3: באטמן לנצח 11.00, 13.30, 17.00, 19.30, 22.00
חן 1: בחורים רעים 19.30, 21.55
פוקהנטס 11.00, 13.00, 17.00
חן 2: מת לחיות 3 19.25, 21.55
ריצ'ארד וסוד הספרים האבודים 11.00, 13.00, 17.00
חן 3: תשכחו את פאריס 19.30, 21.50
מי כאן הגבר 11.00, 13.00, 17.00
חן 4: לב אמיץ 21.30
השופט 13.00, 17.00, 19.25
ספר הג'ונגל חדש 11.00
סמאר 1: נשיקה צרפתית 17.00, 19.30, 22.00
פאוור ריינג'רס 11.30
סמאר 2: מת לחיות 3 11.30
לב אמיץ 21.45
פאוור ריינג'רס 17.00
סמאר 3: בחורים רעים 11.30, 17.00, 19.30, 22.00
סמאר 4: קריינגטון 19.30, 22.00
אל המערב הקסום 11.30, 17.00

רמת-השרון

כוכב: בזמן שישנת 19.30, 21.40
פאוור ריינג'רס 11.00, 17.00

רמת גן – גבעתיים

ארזים 1: בחורים רעים 19.30, 21.50
קספר 11.00, 17.00
ארזים 2: לב אמיץ 21.35
השופט 11.00, 17.00, 19.30
ארזים 3: באטמן לנצח 11.00, 17.00, 19.25, 21.55
רב גן 1: תשכחו את פאריס 19.30, 21.50
פוקהנטס 11.00, 12.55, 15.00, 17.00
רב גן 2: בזמן שישנת 21.50
מי כאן הגבר 11.00, 13.00, 15.00, 17.00, 19.30
רב גן 3: מת לחיות 3 21.50
לשחרר את ווילי 2 13.00, 17.00
פוקהנטס 19.30
ספר הג'ונגל חדש 11.00, 15.00
רב גן 4: דון חואן דה מרקו 19.30, 21.50
ריצ'ארד וסוד הספרים האבודים 11.00, 12.55, 15.00, 17.00

רעננה

פארק 1: תשכחו את פאריס 19.30, 22.00
לשחרר את ווילי 2 15.00, 17.00
קספר 11.00, 15.00
פארק 2: בחורים רעים 19.30, 22.00
פוקהנטס 11.00, 15.00, 17.00
פארק 3: מת לחיות 3 22.00
באטמן לנצח 11.00, 15.00, 17.00, 19.30
פארק 4: לב אמיץ 19.15, 22.00
ריצ'ארד וסוד הספרים האבודים 11.00, 15.00, 17.00
פארק 5: שמים כחולים 19.30 22.20
ספר הג'ונגל חדש 11.00, 17.00

מכון לנדאו [illegible]

هكذا من الاصل

בעריכת: ניסן פרידמן

מכבי שוב הרימה ידיים מול כח צביקה

לימוז' — מכבי ת"א 75:77

מאת משה וייזמן

קבוצתו של המאמן הישראלי, צביקה שרף, לימוז' מצרפת, זכתה אמש בטורניר תל אביב ע"ש פנחס להב, לאחר שגברה בגמר בעל סיום מרתק, על מכבי תל אביב, 75:77. היה זה נצחונה השני של לימוז' על מכבי בשבוע האחרון.

צ.ס.ק.א מוסקווה זכתה במקום השלישי, לאחר שניצחה את פנרבחצ'ה, מתורכייה, 72:94.

כבר בתחילת משחק הגמר, ברור היה כי הוא עומד להיות שקול, כאשר אף אחת מהקבוצות לא הצליחה לברוח מיריבתה.

מכבי הובילה ברוב שלבי המחצית הראשונה, אך משחקה שוב לא התעלה לרמה הרצויה. בלימוז' בלט לארי מידלטון, שקלע 18 נק' עד להפסקה והגן ממש על ג'מצ'י, דניאל ועל כל אחד אחר, שניסה לשמור עליו.

רלף קליין ערך את החילוף הראשון שלו רק בדקה ה־10, כאשר ג'מצ'י וגודס הוחלפו ע"י קטש ודניאל. שני האחרונים השתלבו היטב במשחקה של מכבי, שלא כמו המחליפים האחרים, ליף וסטייהאור שהציגו יכול בינוני.

מאמנה הישראלי של לימוז', צבי שרף נראה מתוח מאוד במהלך המחצית הראשונה, ואף ספג עבירה טכנית לאחר שאמר כמה מילים מיותרות לשופט, שי שטריקס. במחצית: 37:38 למכבי.

בתחילת המחצית השניה, נטלה לימוז' את ההובלה, ויתרון השיא שלה הגיע ל־7 נק', 47:54 בדקה ה־30 ו־53:60 בדקה ה־33.

אצל הצרפתים המשיך לבלוט מידלטון בעוד שבמכבי צ'ורציץ' הציג יכולת משופרת, עד שקיבל את העבירה ה־4 שלו והוחלף בדקה ה־30. הצרפתים ידעו לנצל היטב את זריקות העונשין שלהם כדי לקלוע נקודות קלות, בעוד שבמכבי, אחוז קליעות העונשין היה נמוך מאוד.

מכבי רדפה אחרי לימוז' והצליחה להתקרב אליה בעזרת שלשות של גודס ואנדרסון וגם בעזרת הגנה משופרת וחזקה, אך לא יכלה להגנת הברזל של לימוז' עד לדקה ה־38.

במצב 70:75 ללימוז' יצאו המכבים להתקפה ועודד קטש הצעיר לקח אחריות ו"קבר" שלשה חשובה ביותר.

הצרפתים לא קלעו בהתקפה הבאה, וקטש סחט עבירה ותגיגש לקו. קטש קלע את שתי הקליעות ולאחר מכן ביצע עבירה על הרכז של לימוז' פורטייה. פורטייה, תחת לחץ, קלע את שתי הקליעות ונתן לקהל להתפלל. 75:77, ולמכבי היו 25 שניות לעשות סל.

מכבי הלכה שוב על קטש, שהחטיא את הזריקה שלו עם הצלצול. תוצאת הסיום, 75:77 ללימוז'.

ההחטאות מקו העונשין (70 אחוז למכבי), גרמו לאיבוד הנקודות הקריטיות.

על רלף קליין מוטלת כעת משימה קשה. הוא מוכרך להכניס את קבוצתו לכושר, שבועיים לפני פתיחת הליגה וחודשיים לפני בית הגמר האירופי. חסר למכבי הגיבוש ושיתוף הפעולה בין השחקנים, שלא נימצאים בכלל בכושר.

לא יתכן שרלף יאלץ להשאיר את תומר שטיינהאור, הגבוה הישראלי הטוב ביותר, מחצית שלמה על הספסל עקב יכולת ירודה ביותר.

כנ"ל לגבי בראד ליף ולגבי שאר השחקנים שיצטרכו בחורף להתמודד עם קבוצות טובות יותר מלימוז'. אם רלף לא יצליח לרקום מעיל חם ועמיד שנקרא מכבי תל אביב, צפוי לנו חורף קר מאוד.

● קלעו ללימוז': מידלטון 29, בראון 13, בונאטו ובילבה 9 נק' כ"א.

● במכבי בלטו: אנדרסון 18, קטש 14, צ'ורציץ' 14, קטס 8, דניאל והנפלד 6 נק' כ"א.

● מכבי ירושלים ניצחה אמש במשחק אימון, שנערך במלחה, את הפועל חולון, 89:94.

אמיר הוכברג

● מימון רמבם, מאמן נוער במכבי ת"א ושחקן עבר בקבוצת הכדורסל מכבי דרום, נפטר אתמול בגיל 56.

צ.ס.ק.א לא אכלה אותה

מאת משה וייזמן

המפגש בין שתי המפסידות של הערב הראשון היה מאוד מפוזר והתאפיין באיבודי כדור: 29 בסה"כ.

צ.ס.ק.א משחקת בכמה דרגות מעל ליריבתה התורכית, וזה התבטא לכל אורך המשחק בשליטה רוסית מוחלטת.

תקרית אלימה התפתחה במחצית השניה בין האמריקאי של פנרבחצ'ה, קומזיס ובין קודלין הרוסי. לאחר עבירה מכוונת של הרוסי, שלח קומזיס אגרוף לעבר קודלין והתפתחה מהומה קטנה, אך הרוחות נרגעו. האמריקאי הורחק מהמשחק.

המשחק נמשך וצ.ס.ק.א ניצחה בסיומו 72:94 וזכתה במקום השלישי בטורניר.

להפתעת כולם, לא התייצב למשחק הזר השני של פנרבחצ'ה, הנרי טרנר, והופיע על הספסל כאשר ידו מגובסת. טרנר שבר את כף ידו במהלך המשחק מול מכבי, שלשום, וייעדר מספר שבועות.

● בלטו בצ.ס.ק.א: ספירידונוב 15, קאראסייב 14, וטורה 14 וקיסוריץ 11.

● בפנרבחצ'ה בלטו: ביקטאו 15, קוטלואי 13 ואגרן 9.

שפטו וילברברג וחורף לעיני 700 צופים ביד אליהו.

למשחק השני, בין מכבי ללימוז', הצטרפו כ־3000 צופים.

ספירידונוב הטביע את חותמו בהיכל

בתחרות הטבעות, שנערכה בין המשחקים, זכה שחקן צ.ס.ק.א, אנדריי ספירידונוב, שביצע הטבעות מרשימות וגם זכה לתשואות מהקהל.

לשחקן המצטיין של הטורניר נבחר לארי מידלטון מלימוז', ולחמישיית הטורניר, בצוותא עם מידלטון, נבחרו: ממכבי צ'ורציץ' והנפלד, מצ.ס.ק.א קאראסוב וגם מלימוז', פרדריק פורטייה.

האלופה כבר ראשונה

מכבי ת"א מוליכה את טבלת המחזור הראשון, אך מחזיקת הגביע, מכבי חיפה, צועדת אחריה בעקבות נצחונה אמש על העולה החדשה, מכבי יפו ● לאלופה 13 משחקי ליגה רצופים ללא הפסד ובשנת 1995 עדיין לא נוצחה בחוץ ● 18 שנה לא ניצחה הפועל חיפה את בית"ר בירושלים

סיכום המחזור

מאת משה קסטן

האלופה מכבי תל-אביב, הרף כשלונה בגביע אירופה לאלופות, חזרה לבלומפילד לאחר שלושה ימים והבקיעה שלושה שערים לרשת בית"ר ת"א, על מנת לכבוש זמנית את המקום הראשון בטבלת הליגה הלאומית לעונה החדשה.

בכך רשמה מכבי ת"א 13 משחקי ליגה רצופים ללא הפסד, ועדיין לא נוצחה בחוץ בשנת 1995. את ההפסדה האחרון בליגה נחלה מכבי ת"א למכבי חיפה באיצטדיון רמת-גן (3:0).

מכבי חיפה עצמה, מחזיקת גביע המדינה, כבשה אף היא שלושער, אך גם ספגה שער, בניצחונה אמש על העולה החדשה, מכבי יפו, 1:3, במשחק ההשלמה של המחזור הראשון.

החיפנים של גיורא שפיגל אינם צריכים להתרגש יתר על המידה, מחוסר הצלחתם לכבוש את הפיסגה כבר בפתיחה, שכן רק פעם אחת בעבר צעדו במקום הראשון במחזור הראשון.

אגב, בשנים האחרונות נוצחה מכבי ת"א פעמיים במחזור הפתיחה ודווקא בסיום אותן עונות זכתה בכתר האליפות:

זה קרה במחזור הראשון לעונת 1991/92, כשהקבוצה נוצחה על ידי בית"ר ת"א 3:2, אחרי שכבר הובילה 0:2 עד הדקה ה־85!

זה אירע שוב במחזור הראשון של העונה הקודמת, 1994/95, כשבמחזור הראשון נוצחה מכבי ת"א באשדוד, לעולה החדש, מכבי עירוני אשדוד, 1:0. בסיום העונה, כאמור, זכתה מכבי באליפות ואילו אשדוד נפרדה מהליגה הלאומית, בתום טיול קצר.

האם מרמזת הפתיחה הטובה של מכבי ת"א, שהסיום יהיה פתוח טוב, כפי שהסטטיסטיקה אומרת?...

את שער הבכורה הלאומי כבש שחקן הפועל בית-שאן, נאסים אגבריה, שהשלים צמד שערים לרשתו של בוני גינצבורג במדי בני יהודה, 1:2.

אגבריה הצטרף לרשימה מכובדת של כובשי בכורה, אך השיא שייך עדיין לשלמה מזרחי משמשון ת"א שכבש בעונת 80/81 את השער הראשון כבר בדקה הראשונה.

משיא אישי לשיא קבוצתי. הפועל ת"א משתייכת לחבורת מנצחות המחזור הראשון. היא לא נוצחה בפתיחות שלוש העונות האחרונות וניצחה את הפועל באר שבע, לראשונה מזה שלוש שנים.

אך השיא של הפועל ת"א, שהיא הובילה את טבלת הליגה 8 פעמים במחזור הראשון.

מנגד, המשיכו הגנות הפועל באר שבע והפועל צפרירים חולון לספוג בכל משחק. הבאר שבעים ספגו שער בכל אחד מ־11 משחקיהם האחרונים. החולונים עשו זאת ב־15 משחקים רצופים.

גולת הכותרת של המחזור היתה התיקו רב השערים בחולון. מכבי פ"ת הוליכה 1:4 וחולון התאוששה והישוותה, ולא היתה רחוקה מלנצח.

מהפך שכזה אירע בשנת 1973, וגם בו היתה מעורבת מכבי פ"ת. אלא שאז הוליכה הכח ר"ג בביתה, 1:4, ואילו שחקני מכבי פ"ת הצליחו להשוות ל־4:4.

מעניין גם שמכבי פ"ת פותחת מזה 6 שנים במשחק חוץ. גם אשתקד נכבשו 8 שערים במשחקה הראשון של מכבי פ"ת, שניצחה 3:5 בנתניה. אגב, בשנות ה־90 הוליכה פ"ת 3 פעמים את טבלת המחזור הראשון.

18 שנה לא ניצחה הפועל חיפה בירושלים את קבוצת בית"ר. היה זה ניצחונה התשיעי ברציפות של בית"ר ירושלים במגרשה על האדומים מחיפה.

ניצחון ראשון למכבי הרצליה על ראשון לציון בכל הזמנים וכן, ניצחון בכורה להפועל בית שאן על בני יהודה. קבוצה זו לא הובילה מעולם את טבלת המחזור הראשון, בעוד שלמכבי והפועל ת"א מכנה משותף במשחקיהן עם בית"ר ת"א והפועל באר שבע:

הניצחון הגבוה ביותר של מכבי ת"א על בית"ר ת"א היה 0:8 והניצחון הגבוה ביותר של בית"ר על מכבי היה 1:4.

הפועל ת"א הכיסה בעבר את באר שבע 0:8 ואילו באר שבע החזירה לת"א, 1:4.

אלופת דרום אמריקה תשחק בירושלים

נבחרת אורוגוואי תתארח ב"טדי" במסגרת חגיגות ה־3000 לירושלים ● המשחק בישראל יפתח את סיור ההכנה של אורוגוואי למוקדמות מונדיאל 1998

כדורגל

מאת משה הר־נעם

אלופת דרום אמריקה בכדורגל, נבחרת אורוגוואי תצא למסע בן חמישה משחקים במהלך הכנותיה למונדיאל 1998 בצרפת.

אורוגוואי תפתח את סידרה באיצטדיון "טדי" בירושלים במשחק בין-ארצי ידידותי נגד נבחרת ישראל. המשחק יהיה ב־19 בספטמבר במסגרת חגיגות 3000 שנה לבירת ישראל.

לאחר מכן ייצאו האורוגוואים לבאהיה וישחקו נגד ברזיל, כנראה באמצע חודש אוקטובר. אחר כך ימשיכו ליוהנסבורג כדי לקיים שני משחקים נגד נבחרת דרום אפריקה ב־18 ו־26 באוקטובר.

אורוגוואי תסיים את משחקיה הבין ארציים בשבוע הראשון של חודש נובמבר במשחק נבחרת דרום קוריאה בסיאול.

נראה, כי קשר מכבי חיפה, אדגארדו אדינולפי לא ישתתף בסיור המשחקים כולו, אך ייתכן שיזומן לסגל שישחק בירושלים.

עדיין לא ברור איזה סגל יצליח המאמן האורוגוואי לגייס, כיוון שחלק ניכר מכוכביה משחק מחוץ לגבולות ארצה.

מכל מקום, באורוגוואי מייחסים חשיבות רבה למסע המשחקים הזה, בעיקר אחרי ההצלחה ב"קופה אמריקה", שנערך באורוגוואי ונסתיים בזכיית הנבחרת המארחת.

אי לכך, תנסה ההתאחדות האורוגוואית להגיע בהרכב חזק ככל האפשר.

מאמן לימוז' צביקה שרף (משמאל) התפנה לשוחח עם מנהל מכבי ת"א ונבחרת ישראל, שמואל מחרובסקי. על מה שוחחו? מכבי או הנבחרת (צילום: א. קנפר)

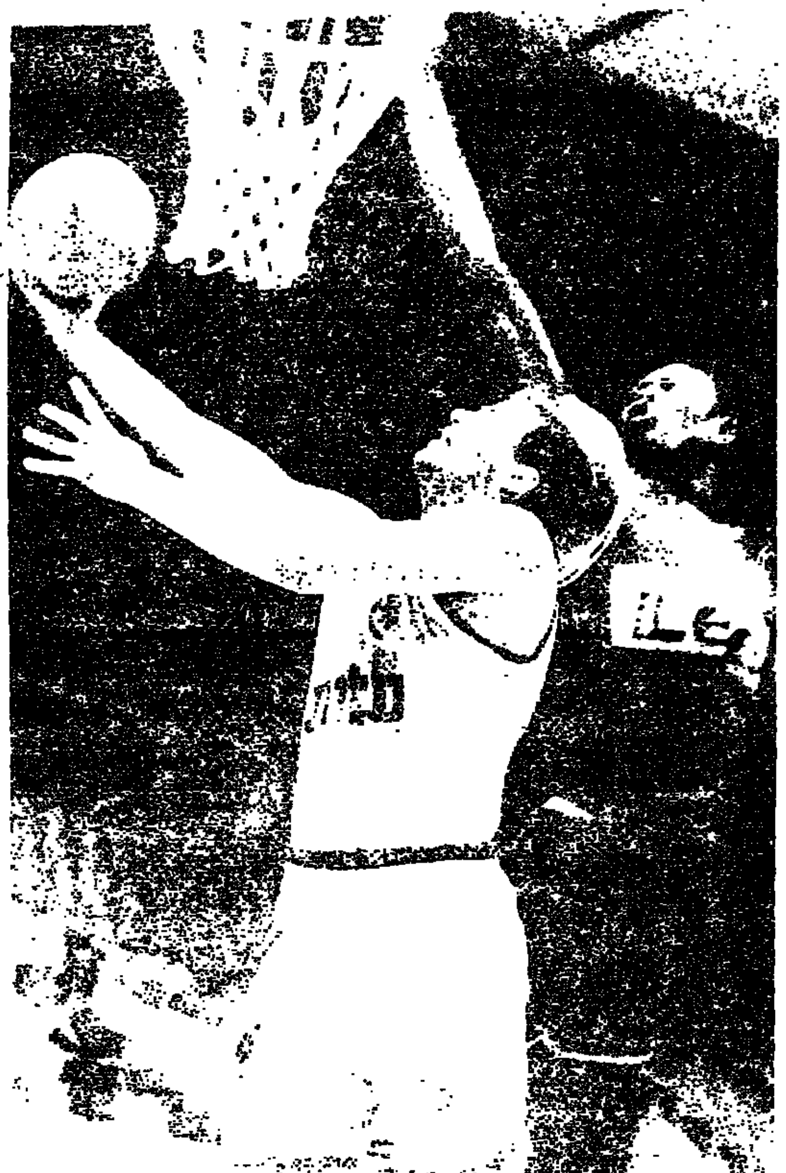

דרב הנפלד, ממצטייני מכבי בטורניר תל-אביב (צילום: א. קנפר)

אדגרדו אדינולפי. אתמול הצטיין במדי מכבי חיפה. בעוד שלושה שבועות ילבש את מדי נבחרת אורוגוואי במשחק הידידות בירושלים.

ברקוביץ' ניצח על התזמורת הירוקה

מכבי חיפה פתחה אמש את הליגה במחצית ראשונה גרועה ופיגרה 1:0 מול העולה החדשה ● אולם מחצית שניה נפלאה של ברקוביץ' וחבריו סידרה לגיורא שפיגל 3 נקודות ומנעה הפתעה גדולה

מאת יוני רייס

מחצית אחת טובה מאוד של מכבי חיפה הספיקה לה אמש, כדי לנצח את העולה החדשה לליגה הלאומית, מכבי יפו, 1:3, אחרי פיגור 1:0 בהפסקה.

איל ברקוביץ' הוכיח בפעם המי יודע כמה, כי הוא השחקן הטוב ביותר בכדורגל הישראלי והיה הכח המניע במחצית השניה המשופרת.

לעומת מכבי חיפה, מכבי יפו מימשה את הציפיות, כמועמדת העיקרית לירידה מהליגה הלאומית, למרות שצעדה ביתרון במשך 50 דקות תמימות.

כבר בדקה הראשונה הזכיר אלון מזרחי מדוע הזהירו אותו לחיפה. בסיבוב נהדר מסר אסיסט לאלון חזן שהחמיץ מקרוב.

מכבי חיפה שלטה במגרש. רביבו בעט פעמיים לכיוון שער יפו, אך החטיא. בעיטה נוספת של איל ברקוביץ' נעצרה בידי השוער בלושפקה.

בדקה ה־10 מצא עצמו פתאום איציק סויסה חופשי ליד קו ה־16 של רפי כהן. זה איחר ביציאה וסויסה הקשית מעליו. הכדור נראה כעושה דרכו לחוץ, אך בעזרת רגלו של אלון חרזי, שניסה להרחיק, חדר לרשת.

1:0 מפתיע ליפו.

משחקה של מכבי חיפה היה בשפל. בדקה ה־32 נרשם עוד ניסיון של מכבי יפו לכבוש. עופר ראובן בעט מזווית אלכסונית, אך הכדור יצא החוצה.

בדקה ה־36 הפגין שוער יפו, בלושפקה, יכולת גבוהה, כאשר הדף בעיטה מצויינת של אלון חרזי מ־30 מ'. בלושפקה היה במיטבו גם לקראת סוף המחצית כשעצר בעיטה קשה של רוני לוי.

במחצית השניה נראתה מכבי חיפה אחרת. עופר שיטרית החליף את אלון מזרחי וכבר בדקה הראשונה של המחצית מצא עצמו חופשי מול השער, אך הקוון פסק נבדל. תמוה.

מכבי חיפה המשיכה לשלוט ושוב שיטרית (דקה 55) בעט מקרוב, אך שוב שוער יפו במקום. באותן דקות לחצה חיפה את יפו לשערה. העולה החדשה גוננה על יתרונה.

בדקה ה־57 בעט רוני לוי מצוין לקורה. הכדור התגלגל לרוחב השער ויצא החוצה.

בדקה ה־60 שוויון: חזן המשיך במסווה האדיר על שער יפו ובעט שטוח לפינה השמאלית וקבע 1:1.

הלחץ נמשך. ברקוביץ' ניצח על התזמורת הירוקה. לאחר שהוכשל בדקה ה־64, בעט רביבו מ־20 מ', שטוח ופנימה, 1:2.

בדיוק באותה דקה נכנס תרכש מאורוגוואי, ארגארדו אדינולפי. דקות ראשונות במדי קבוצתו החדשה בליגה.

בדקה ה־69 בעט שוב חזן, אך הכדור חמק לחוץ. הלחץ נמשך ובדקה ה־80, בעקבות התקפה מסוגננת של חיפה, נפגע שיטרית ונאלץ לצאת.

בדקה ה־90 הליפתן של המשחק, ברקוביץ', באחת מהמסירות האופייניות לו, מצא את אדינולפי חופשי וזה גלגל לרשת את שער הבכורה שלו בליגה.

1:3 לחיפה.

מכבי חיפה – מכבי יפו 1:3 (1:0)

ציון משחק: 6

● אלון חזן (60), חיים רביבו (64), אדגארדו אדינולפי (90)

★ איציק סויסה (10)

המצטיין: איל ברקוביץ'. המאכזב: משה גלאם.

שפט יוסף בנישתי, לעיני 9,000 צופים בקריית אליעזר.

● מכבי חיפה: רפי כהן (5), זאבו (6), חרזי (6), פק (5), גלאם (5), חיים סילבס (5, אדינולפי 6), רוני לוי (5), חזן (5), ברקוביץ' (8), רביבו (6), אלון מזרחי (5, עופר שיטרית 6, מרקו בלבול).

★ מכבי יפו: בלושפקה (6), דן לוי (4, גזית 5), בן משה (4), נצר (5, חורי), בן חיים (5), מאיה (5), מדר (5), אביבי זוהר (5), קוראש (5), סויסה (5), ראובן (5, משיח 5)

הליגה הלאומית בכדורגל — עונת 95/96

קבוצה	מש.	נצ.	תיקו	הפס.	שערים	הפרש	נק.
1. מכבי תל־אביב	1	1	0	0	0—3	3	3
2. מכבי חיפה	0	1	0	0	1—3	2	3
". הפועל פתח־תקווה	1	1	0	0	1—3	2	3
4. הפועל תל־אביב	1	1	0	0	2—3	1	3
5. בית"ר ירושלים	1	1	0	0	1—2	1	3
". הפועל בית־שאן	1	1	0	0	1—2	1	3
7. מכבי הרצליה	1	1	0	0	0—1	1	3
8. מכבי פתח־תקווה	1	0	1	0	4—4	0	1
". צפרירים חולון	1	0	1	0	4—4	0	1
10. הפועל באר־שבע	1	0	0	1	3—2	−1	0
11. הפועל חיפה	1	0	0	1	2—1	−1	0
". בני יהודה ת"א	1	0	0	1	2—1	−1	0
13. עירוני ראשון לציון	1	0	0	1	1—0	−1	0
14. הפועל כפר־סבא	1	0	0	1	3—1	−2	0
". מכבי יפו	1	0	0	1	3—1	2	0
16. בית"ר תל־אביב	1	0	0	1	3—0	−3	0

אבוקרט: שטפנו את השחקנים בהפסקה

תגובות

מאת יורם רייס

שחקני מכבי חיפה חטפו שטיפה מהצוות המקצועי, במהלך הפסקת המשחק עם מכבי יפו, שהובילה במחצית 0:1.

כך גילה מאמן מכבי חיפה, אברהם אבוקרט: "במחצית הראשונה שיחקנו חלש ולא ניצלנו מצבים שהיו לנו. יפו הבקיעה מוקדם ונאלצנו לרדוף אחריהם. במהלך ההפסקה קיבלו השחקנים על הראש ובמחצית השניה התהפכה הקערה על פיה. הבקענו שלושה שערים וניצחנו".

אלון חרזי: "יכול להיות שאני הבקעתי את השער של יפו, כאשר ניסיתי למנוע מהכדור לחדור לרשת".

חרזי נשאל מדוע מכבי חיפה סופגת שערים מקבוצות חלשות, למרות שהיא שולטת ברוב דקות המשחק.

"קיימת מוטיבציה יתר בין השחקנים להבקיע שערים ואז נוצרת הפקרות קטנה בהגנה שגורמת לקבוצות חלשות להבקיע, גם אם הן חוטפות פעם או פעמיים במשחק".

רוני לוי: "קיבלנו שער מיותר בדקות הפתיחה, נכנסנו ללחץ והתחלנו לרדוף אחריהם, ללא הצלחה במחצית הראשונה. במחצית השניה חזרנו לכושר מצויין".

500 אוהדים יגיעו מליסבון לחיפה

ספורטינג ליסבון

מאת יורם רייס

מחזיקת הגביע של פורטוגל, ספורטינג ליסבון, תגיע לחיפה בליווי 500 אוהדים, למשחק הגומלין עם מכבי חיפה, שיהיה בסוף ספטמבר.

כך סיפר אמש נשיא מכבי חיפה, יעקב שחר. הוא ציין, כי לקראת המשחק בליסבון, ב־14 בספטמבר, מארגנת קבוצת מכבי חיפה טיסת צ'רטר לאוהדים, בתקווה שרבים יצטרפו לנסיעה כדי לעודד את החיפנים בבירת פורטוגל.

כל החבילה תעלה כ־970 דולר לאוהד (מחיר לא סופי) ותכלול, בין היתר, כרטיס למשחק וטיול בליסבון, בנוסף כמובן ללינה במלון.

לדברי שחר נמכרו עד כה כ־3,200 מנויים לרבות כמה מאות מנויי זהב ליציע המכובדים. מצפים למכירה של עוד כ־2,000 מנויים.

טריפולסקי ישתתף ב"אלוף האלופים"

קליעה למטרה

מאת יצחק אשד

אלוף ישראל בקליעת אקדח אלכס טריפולסקי אמור לצאת היום למינכן, גרמניה, כדי להשתתף בתחרות אלוף האלופים בקליעה באקדח סגנון חופשי ובאקדח אוויר אולימפי.

בתחרות ישתתפו שמונת הקלעים הטובים בעולם. טריפולסקי נבחר להשתתף בתחרות היוקרתית בזכות זכייתו במדליית כסף באליפות העולם באקדח חופשי, שהיתה בקוריאה לפני כמה חודשים.

יריבת הפועל באר שבע בגביע אופ"א ▪ ברצלונה

קבוצת הפאר של קרויף האגדי

כי האמין שברצלונה תבקר בארץ במשחק רשמי. חזון אחרית הימים במושגי ספורט. את אשר ייחלנו לו, קרה במציאות. קבוצת ברצלונה תגיע לבאר שבע, למשחק במסגרת הסיבוב הראשון של גביע אופ"א, מול הפועל באר שבע.

מה לא נאמר על קבוצת הפאר הספרדית, או יותר נכון הקטאלונית, בהדרכת אחד המאמנים המפורסמים והטובים בעולם: ההולנדי יוהאן קרויף.

הוא הוליך את חניכיו לארבע אליפויות רצופות (90–94). רק בעונה האחרונה איבדה ברצלונה את כתר האליפות ליריבתה המושבעת, ריאל מדריד וזכתה בכרטיס לאירופה רק ברגע האחרון.

בהרכב של העונה חלו שינויים גדולים:

חריסטו סטויצ'קוב הבולגרי עבר לאיטליה; רומאריו חזר לברזיל עוד בתחילת העונה החולפת; אייטור בגירסטיין הוותיק עבר ללה קורוניה; אוסביו הוותיק עבר לסלטה, וכמובן, רונאלד קומאן הנפלא חזר להולנד.

הכל שלא נזכה לראות אותם בארץ, אך בבאר שבע אין סיבה למסיבה מוקדמת. לקראת העונה ביצע קרויף רכש מסיבי. הקבוצה הנוכחית חזקה מהקבוצה המבוגרת והעייפה משהו, של העונה שעברה.

את עמדת החלוץ יתפוס מאתו קודרו הבוסני. לצדו ישחקו הכשרון הפורטוגלי לואיס פיגו, אבוול קולה, וכמובן גם קרויף ג'וניור, ג'ורדי, שהוכיח במהלך העונה החולפת, כי הוא בהרכב, לא בגלל הייחוס המשפחתי.

בקישור ימשיך גיורגי האג'י הרומני ולצדו יסייע היוגוסלבי האלגנטי רוברטו פרוסינצקי. האג'י קיבל חיזוק רומני בדמות ג'יג'י פופסקו המצויין, שהגיע מטוטנהאם האנגלית.

לא צריך לזלזל גם בכישרון הביתי של בארסה, איבן דה לה פנה, הקשר שהצטיין באליפות העולם לנוער בקאטאר. גם אוסקר הצעיר מוכיח עצמו בינתיים.

במשחקי האימון משחק בשער גוליאן לופטגי, השוער שנרכש בעונה שעברה, אך כמעט לא פתח בהרכב.

ברצלונה לא הצטיינה בעונה החולפת. בליגה נראתה רע ובגביע אירופה לאלופות זחלה בקושי רב לרבע הגמר, שם הודחה על ידי קבוצה נמרצת ועדיפה, פאריס סן ז'רמן. הפעם, מקווים בברצלונה להגיע רחוק בגביע אופ"א.

הליגה בספרד תחל בשבוע הבא.

תיק "ברסה":

הקבוצה נוסדה ב־1899. זכתה 14 פעם באליפות ספרד, 22 פעמים בגביע, פעם אחת זכתה בגביע אירופה לאלופות, 3 פעמים בגביע המחזיקות, 3 פעמים בגביע אופ"א ופעם אחת בסופר קאפ האירופי.

הקבוצה משחקת באיצטדיון המפואר והמודרני, "נואו־קמפ", שהוקם לקראת מונדיאל 82', שנערך בספרד. הוא מכיל יותר מ־100,000 מושבים. רוב המנויים לעונה נמכרים מראש, ואפילו עוברים בירושה. קהל של 80 אלף איש נחשב לקטן.

תקציב הקבוצה נע בסביבות 70 מיליון דולר.

המאזן של ברצלונה בחמש השנים האחרונות באירופה הוא זה:

בעונת 90־91' הגיעה לגמר גביע המחזיקות, ב־91'–92' זכתה בגביע האלופות (בנצחון על סמפדוריה משער של קומאן בבעיטה חופשית בהארכה); ב־92'–93' הודחה ע"י ספרטק מוסקבה בשמינית הגמר, ב־93'–94' הובסה בגמר האלופות ע"י מילאן 4:0 ובעונה האחרונה הגיעה, כאמור, לרבע גמר האלופות.

סטפן אדברג

המדורג פריירה הודח כבר בסיבוב הראשון

השבדי הוותיק אדברג, שלא נכלל ברשימת המדורגים לראשונה מזה 11 שנים, זכה בנצחונו ה־168 בגראנד סלאם ועלה למקום השלישי בטבלת מנצחי כל הזמנים, אחרי קונורס ולנדל

אליפות ארה"ב הפתוחה

וויין פריירה (10) הודח כבר בסיבוב הראשון לאחר שנכנע לצרפתי הבלתי מדורג ג'רום גולמר 5:7, 6:7, 1:6.

בוריס בקר (4) גבר בקלות על הספרדי אלקס לופז־מורון 1:6, 0:6, 3:6.

אלוף הפלשינג־מדו לשעבר, סטפן אדברג, העפיל לסיבוב השני לאחר נצחון על הצ'כי מרטין דאם – 0:6, 3:6, 6:7.

לאדברג בן ה־29 (המדורג 20 בעולם), זהו טורניר הגראנד־סלאם ה־50 בו הוא משתתף, אך זהו טורניר הפלשינג־מדו הראשון, בו אדברג לא נכלל ברשימת המדורגים, אחרי 11 שנים רצופות.

היה זה נצחונו ה־168 של אדברג במשחקי גראנד־סלאם (מאזנו 42:168) והוא נמצא במקום השלישי בכל הזמנים, אחרי ג'ימי קונורס (49:233) ואיבאן לנדל (49:222).

אנדריי מדבדב (16) ניצח את המרוקני הישאם הזרי 7:6, 3:6, 4:6, 4:6.

אלוף טורניר פראג, הצ'כי בוהדן אולירייך (41 בעולם), העפיל לסיבוב השני לאחר נצחון על הצרפתי גיליאם ראוקס – 3:6, 2:6, 1:6.

היפני שוזו מצוקה, פרש במערכה הרביעית במשחקו מול הצ'כי פטר קורדה, לאחר מאבק צמוד 7:6, 6:7, 6:7, 6:5.

מרקוס אונדרוסקה (דרא"פ) – מארק פטצ'י (בריטניה) 6:7, 1:6, 0:6; ג'ראר פאלמר (ארה"ב) – לאונרדו לאבלה (מקסיקו) 4:6, 5:7, 3:6; טים האנמן (בריטניה) – חואן וילוקה (ספרד) 3:6, 6:4, 3:6, 2:6; סרגיס סרגיסיאן (ארמניה) – מייקל ג'ויס (ארה"ב) 6:7, 6:2, 6:4, 3:6, 1:6; ג'ייסון סטולטנברג (אוסטרליה) – ראדומיר וצק (צ'כיה) 4:6, 4:6, 3:6.

● בין הנשים ניצחה הצרפתיה נטלי טוזיאט את יריבתה האוסטרית ניקול ברדסקה 3:6, 1:6.

נאוקו סוואמאטסו (יפן) – רייצ'ל מקוילן (אוסטרליה) 6:1, 1:6, 3:6; סאבין אפלמנס (בלגיה) – הלנה ליקובסטבה (רוסיה) 2:6, 1:6; מלני שנל (אוסטריה) – מריה סטרנלוד (שבדיה) 2:6, 3:6; סאבין האק (גרמניה) – הלנה ריינק (דרא"פ) 3:6, 3:6; פטריסיה בולאיס (קנדה) – וירג'יניה פאסקואל (ספרד) 6:2, 4:6, 2:6; מרטינה הינגיס (שוויץ) – נגסי פבר (בלגיה) 2:6, 3:6; אן גרוסמן (ארה"ב) – ולי רנדריאנסטי (מדגסקר) 1:6, 3:6; כריסטינה סינגר (גרמניה) – לאה רובי (צרפת) 1:6, 0:6; לריסה ניילנד (לטביה) – בטי ריינסטדלר (אוסטריה) 2:6, 4:6; אינס גורוצ'אטגי (ספרד) – ליגרה הארווירויילד (ארה"ב) 6:7, 0:6; אריקה דהלקן (ארה"ב) – פטרה רישר (אוסטריה) 6:7, 2:6; קרי פבוס (ארה"ב) – בריי ריפנר (ארה"ב) 3:6, 1:6; דומיניק מונאמי (בלגיה) – והניקה מרטינק (גרמניה) 3:6, 0:6.

מעופפי ישראל בדרך לבית הגמר

האוניברסיאדה ה–18

מאת ברוך דגון, יפאן

נבחרת הכדורעף של א.ס.א. הבטיחה, כנראה, את העליה לבית הגמר (מקומות 1 עד 8) באוניברסיאדה, לאחר שגברה אתמול על פולין 1:3. הניצחון המפתיע אתמול של ארצות הברית על שבדיה 0:3, שיבש במידה רבה את החישובים של הישראלים.

ישראל זקוקה עתה לנצחון על שוודיה היום כדי להבטיח סופית על עלייתה לבית הגמר, אולם תוכל להעפיל למקומות 1 עד 8, גם אם תנוצח, אם האמריקאים יפסידו לפולין, או ינצחו 2:3.

עשוי להיווצר גם מצב של שוויון בין שלוש הנבחרות ובמקרה כזה תוכרע העליה בהפרש המערכות. אם כך המצב הוא מאד מורכב, אבל בינתיים ישראל ראשונה וסיכוייה טובים לעלות לשלב הבא.

המשחק המשובח של ה"מעופפים" נמשך גם מול הפולנים, למעט ריפיון שמני במערכה השניה 9:15 לפולין, שלטה ישראל במשחק בכל השלבים, תוך הצגת משחק לוחמה, העברות מתוחכמות של הכדורים והנחתות אדירות. המערכה הראשונה היתה מלהיבה מכולן.

נבחרת הנקודות עברה מצד לצד ושתי הנבחרות הפגינו מהלכים מתוכננים ותרגילים מצויינים. 000, הצופים עודדו את הנבחרות ללא הרף. במצב של 14:14, השלימו אלון גרינברג ואבישי טרייבר את הניצחון 14:16 בהנחתה חזקה.

בשתי המערכות האחרונות בלטה העדיפות הישראלית. גרינברג הנהיג היטב את השחקנים ויזה כדורים אדירים לטריטוריה הפולנית. טרייבר הגיש בצורה נפלאה ויצר להבריח הזדמנויות רבות לעשות נקודות. ישראל ניצחה בהמשך 11:15 ו־8:15.

היום תתמודד הנבחרת מול שבדיה במשחק שיקבע את הבכורה בבית שמינית הגמר שתקבע את הדירוג לקראת בית הגמר.

באתלטיקה תנסה הנציגה הישראלית רועה טולימאן לשפר את השיא הישראלי ב־5,000 מ'.

---

3 שחייניות ישתתפו בגביע הים התיכון

שלוש השחייניות, מיכל טסטר, מיכל שריג ומורן בראל יצאו הלילה למצרים, כדי להשתתף בתחרויות השחיה האמנותית במסגרת משחקי גביע הים התיכון.

התחרות תחל ב־1 בספטמבר באליופולים.

תהא זו הפעם הראשונה שנציגי איגוד השחיה יופיעו במצרים. המארגנים ביקשו מהמשלחת להביא עמם את דגל הלאום וקלטת של ההמנון "התקוה".

● **בן עמי צ'אושו**, אלוף ישראל ברכיבה על אופני הרים, ייצא לאליפות העולם שתיערך בעיירה קירכזארטן בגרמניה (18–24 בספטמבר).

תשלובת "סרגהיל", יצרנית אופני הרים, נותנת חסות לנסיעתו של צ'אושו לאליפות.

● **טניס שולחן.** ביה"ד ראשל"צ זכתה במקום הראשון בטורניר בינ"ל בקטוסקס, גרמניה. בטורניר השתתפו 15 קבוצות מגרמניה, צרפת, פולין, צ'כיה ובולגריה.

● **במכון וינגייט** החל אתמול סמינר בינ"ל למאמני טניס שולחן, של אירגון הים התיכון.

בסמינר נוטלים חלק 20 מאמנים מסלובניה, אלבניה, צרפת, יוון, איטליה, קפריסין וישראל.

● **ניצן בז'ינסקי**, השחיינית המצטיינת ממכבי טבריה, שסיימה במקום ה־8 באליפות העולם לנוער בפולין, לא תצא היום עם נבחרת ישראל לתחרות בינ"ל באוסטריה, לאחר שאמה הטילה וטו על נסיעתה, עד שיוסדר לניצן בית־ספר במרכז הארץ, שם היא מתאמנת בצורה אינטנסיבית ולא פעם בשבוע כפי שהיה עד כה.

ניצן בת ה־18 לומדת בכיתה י"ב והשנה היא צריכה לסיים את מבחני הבגרות.

יריבתה של מכבי חיפה — ספורטינג ליסבון

הצלע השלישית ב"משולש הפאר" הפורטוגלי

הכר את היריב

מאת עומר צימר

ספורטינג ליסבון תתמודד נגד מכבי חיפה בסיבוב הראשון של גביע אירופה למחזיקות גביע. ב־14 בספטמבר בליסבון וכעבור שבועיים בקריית אליעזר.

ספורטינג מהווה את הצלע השלישית בחשיבותה ב"משולש הפאר" הפורטוגלי, אחרי בנפיקה ופורטו. בעונה החולפת זכתה פורטו בתואר האליפות וספורטינג בגביע ובמקום השני במרחק 11 נקודות מהראשונה. בנפיקה הגדולה נרחקה לאחור.

ה"סופר־קאפ" הראשון הסתיים ב־0:0. המשחק השני הסתיים בתיקו 2:2, כשלספורטינג כובשים נוראדין נייבט ואחמד קואטרה. ב־30 בחודש יתקיים המשחק השלישי המכריע.

הליגה הפורטוגלית נפתחה בשבוע שעבר. כבר במחזור הראשון נפגשו שתי בעלות התארים. ספורטינג הפסידה לפורטו 2:1.

האיש שהדריך את פורטו בדרך לאליפות היה בובי רובסון, מאמן נבחרת אנגליה לשעבר. לרובסון זאת היתה זכייה מתוקה במיוחד, כיוון שהגיע לפורטוגל כמאמן ספורטינג ופוטר ממנה לפני שנתיים, בעוון חוסר הצלחה...

ספורטינג זכתה בגביע הפורטוגלי בנצחון בגמר על מאריטימו 2:0, משני שערים של יורדאנוב הבולגרי. הקבוצה זכתה משנת 70' ב־4 אליפויות ו־6 גביעים. באליפות האחרונה שלה זכתה ספורטינג לפני 13 שנה, בשנת 82', כשאז היתה בשיאה והשלימה דאבל.

לקראת העונה הבאה שינתה הנהלת הקבוצה את פניה. הנשיא החדש הוא כאנטאנה לופז, בעבר שר התרבות בממשלת פורטוגל.

מאמן הקבוצה הוא קרלוס קירוס, שחוזהו הוארך השנה.

לקראת העונה הבאה התעניינה הקבוצה בחלוץ מנצ'סטר סיטי, ניאל קווין. כשהיה נדמה שהעיסקה סגורה, החליטה הנהלת ספורטינג לוותר עליו, בטענה שבמחיר שלו אפשר להביא שני ברזילאים.

השחקנים המרכזיים שעזבו העונה: הבולגרי המצויין קראסימיר באלאקוב, שעבר תמורת 2.8 מיליון דולר לשטוטגארט; אנדריי יוסקוביאק השאל לאולימפיאקוס; השחקן המצטיין פיקסה עבר לסביליה בספרד; הצעיר הכשרוני, שכמעט גרם לסכסוך בין פארמה ליובנטוס, לואיס פיגו חתם לבסוף בברצלונה ויגיע איתה לבאר שבע. החלוץ בן ה־22 עבר תמורת 2 מיליון דולר.

אל הקבוצה הצטרפו מסיון השווייצרית רוברטו אסיס, הקשר חלוץ הברזילאי, ואחמד קואטרה, חלוץ חוף השנהב. כמו כן הצטרפו לקבוצה החלוץ ג'ורג' קארטה מברשיה. הרכש המעניין ביותר של הקבוצה הוא דומינגז, חלוץ פורטוגלי בן 21, ששיחק בברמינגהאם באנגליה. דומינגז חתם לשלוש שנים תמורת 2 מיליון דולר. הוא נחשב לכשרון גדול.

הסגל המלא של הקבוצה העונה:

● שוערים:
לואיס ואסקו, קוסטינה וטיאגו (מלודינאנסה).

● הגנה:
בודימיר ואוגייץ' (יוגוסלביה), מארקו אורליו, נוראדין נייבט (מרוקו), לואיס מיגל (מאונה לידיה), נלסון, וידגאל, נאונו אלנטה, נאונו לואיס.

● קישור:
קרלוס אקסיר, אושנו, מאריו ג'ורג', פיליפה, פדרו מארטינס (ויטוריה גימאראש), פדרו בארבוסה (ויטוריה גימאראש), רוברטו אסיס, לואיס מיגל קוסטה.

● התקפה:
צ'יקיניו קונדה (מחמביק), איבילו יורדאנוב (החלוץ הבולגרי בן ה־29), פאולו קארטה, אחמד קואטרה, עמנואל אמוניקה הניגרי, הכוכב זה פינטו, תוזה דומינגז.

לפלמנגו כבשו: ארמונדו ורומאריו

פלמנגו חזרה ממסע המשחקים באירופה וזכתה בנצחון בכורה 1:2 ● בבית א' הדיחה פאראנה את פלמייראס מהפיסגה ● מאזן מושלם לפלומיננזה בבית ב' ● ואסקו גברה על סאנטוס

אליפות ברזיל

אלופת השנתיים האחרונות, פלמייראס נחלה במחזור השלישי את הפסדה הראשון בבית א', במשחק החוץ מול פאראנה, שהעפילה לפיסגה בעקבות הנצחון – 0:1.

בוטאפוגו דולקת בעקבותיה לאחר נצחונה 1:3 על גוארני. טוליו הסתפק הפעם רק בשער אחד בפנדל לבוטאפוגו.

אלופת הפאוליסטה, קורינתיאנס עדיין ללא נקודות, לאחר שהפסידה לקרוזרו 2:0.

פלמנגו חזרה ממסעה באירופה והצטרפה למעגל המשחקים בנצחון 1:2 מול בראגאנטינו.

ארמונדו, שנרכש מפלמייראס תמורת 5 מיליון דולרים, החל לפרוץ את השורות, כשכבש את השער הראשון לפלמנגו. חברו לחוד, רומאריו, כבש את השני.

משורות בראגאנטינו הורחקו שני שחקנים, בפעם השניה תוך חמישה ימים.

פאייסנדו וויטוריה נפרדו בתיקו 1:1.

צמרת בית א': 1. פראנה 9 נקודות, 2.בוטאפוגו 7 נק', 3. פלמייראס 6 נק'.

● **בית ב'**: אלופת מחוז ריו, פלומיננזה, ממשיכה לשמור על מאזן מושלם, לאחר שגברה בחוץ על יוניאו סארגואו 1:3.

פלומיננזה היא הקבוצה היחידה בבית ב', ששיחקה שלושה משחקים ולה 9 נקודות.

ואסקו דה־גאמה הצטרפה למעגל המשחקים בנצחון חוץ מרשים – 3:5 מול סאנטוס, לאחר שפיגרה 2:0.

פורטוגזה גברה בביתה על גויאס – 1:2.

שאר המשחקים בבית ב' נסתיימו בתיקו:

סאו־פאולו ואתלטיקו מניירו נפרדו בתיקו 1:1, אינטרנסיונל וקריסיומה נפרדו בתיקו 2:2 ובאהיה וספורט ראסיף בתיקו 1:1.

אותות המהומה הגדולה בסאו־פאולו בשבוע שעבר ניכרו היטב במיעוט הצופים שהגיעו למשחקים. לסאו־פאולו הגיעו רק 3,000 צופים ולמשחקה של פורטוגזה הגיעו בקושי 1,100 צופים.

הוגברה האבטחה

כוחות משטרה רבים איבטחו את המשחקים בכדי למנוע התפרעויות.

גלאי מתכות הוצבו בכניסה למגרשים, אוהדים מתחת לגיל 18 לא הורשו להיכנס ללא ליווי מבוגר ונאסר על אוהדים ללבוש את חולצות קבוצתם, על מנת שלא יהוו מטרה במקרה של התפרעות של מחנות אוהדים של הקבוצות היריבות.

שר הספורט הברזילאי, פלה, קרא להעניש בחומרה את המתפרעים בסאו־פאולו.

"המדינה של אלופת העולם צריכה לשמש דוגמא לשאר העולם, שאין מקום לאלימות במגרשי הכדורגל", אמר פלה.

סמאשנובה פותחת הלילה

פלשינג מדו 95

הטניסאית הישראלית הצעירה אנה סמאשנובה, המדורגת 59 בעולם, עשויה לפגוש בסיבוב השני את המדורגת ראשונה באליפות ארה"ב הפתוחה בניו יורק, שטפי גראף מגרמניה, אם תנצח הלילה, בסיבוב הראשון, את האיטלקיה ריטה גראנדה, המדורגת 96 בעולם.

הנשים בעקבות הגברים

נשות איטליה הלכו בעקבות הגברים וזכו גם הן באליפות אירופה בכדורמים, לאחר שניצחו במשחק הגמר בוינה את הונגריה 5:7. במקום השלישי סיימה הולנד, שהכניעה את יוון 3:8.

קודם לכן ניצחו הגברים של איטליה את הונגריה 8:10 לאחר משחק מרתק שבו הוליכו ההונגרים עד 3 דקות לפני הסיום.

● **גרמניה** זכתה באליפות העולם בהוקי שדה, לאחר שניצחה במשחק הגמר בדאבלין, את הולנד 8:9 בזריקות עונשין. בתום המועד החוקי היתה התוצאה 2:2.

במקום השלישי אנגליה, לפני בלגיה והנבחרת המאוחדת אירלנד.

● **ארה"ב** זכתה באליפות העולם בחתירה, שהתקיימה בטמפרה, פינלנד, לאחר שזכתה ב־5 מדליות זהב ומדלית כסף אחת. איטליה זכתה, אף היא, ב־5 מדליות זהב, אבל היא עשתה זאת במקצועות האולימפיים.

● **סין** ניצחה בבייג'ינג את פניארול מונטיבידיאו 2:3, לעיני 50 אלף צופים. זה היה המשחק השני בין שתי הקבוצות. המשחק הראשון, ביום חמישי, נסתיים בתיקו אפס.

אליפות ישראל באילת

איגרוף

מאת יצחק אנטל

אליפות ישראל באיגרוף, בכל המשקלים, תתקיים באילת גם השנה. זאת בעקבות הצלחת האליפות בעונה שעברה.

איגוד האיגרוף נענה לפניית ראש העיר אילת גבי קרוש לקיים את האליפות בעיר הקייט הדרומי. מועד האליפות, אמצע דצמבר והיא תימשך שלושה ימים.

האלופה ריבר פלייט צועדת בראש הטבלה

ארגנטינה

האלופה ריבר־פלייט התאוששה מהפסדה בחצי גמר גביע הליברטדורס, בניצחון חוץ 1:2 על בנפילד ושמרה על מקומה בפיסגה, לאחר ארבעה מחזורי ליגה.

בוקה ג'וניורס שמטה נקודות ראשונות, בתיקו ביתי 2:2 מול פרו־קריל אואסטה.

ולדסארספילד ולאנוס ממשיכות להיצמד לריבר־פלייט בפיסגה. ולדסארספילד גברה על ראסינג קלוב 2:3, בעוד לאנוס ניצחה בחוץ את ניואלס אולד־בויס 0:1.

שאר התוצאות: סאן־לורנצו – דפורטיבו אספנול 0:1; אינדפנדיינטה – רוסאריו־סנטרל 1:1; בלגרנו קורדובה – אסטודיאנטס להפלטה 1:1; קולון – הוראקאן 0:3.

לריבר־פלייט, ולדסארספילד ולאנוס 10 נקודות כ"א. לבוקה 7 נקודות ומשחק חסר.

שאיפתו של מראדונה עם סיום ריצוי עונשו

לשחק נגד קובה ולגור בקריביים

כוכב הכדורגל הארגנטינאי, דייגו מראדונה, אמר בבואנוס־איירס שישוס לקובה בעוד כמה ימים כדי להיות כשיר לקראת שובו להופעותיו המקצועניות. הכדורגלן הוסיף, כי יתכן ויגור כמה שנים באחד מן האיים הקריביים.

עונש השעייתו של מראדונה בן ה־35 ע"י פיפ"א בגלל נטילת סמים בעת מונדיאל 1994, יסתיים ביום רביעי.

"באותו יום ברצוני להיות כשיר למשחק בקובה. אני רוצה להפגין פעם נוספת בפני הקהל, שיש לי כבוד כלפיו".

מראדונה ציין, כי יש לו חוזה עם בוקה ג'וניורס עד דצמבר 1997 ולאחר־מכן ברצונו לבוא לקובה ולנהל חיים שקטים עם משפחתו.

כדורגלני מצרים לא ישתתפו באולימפיאדה

קדם אולימפי_אפריקה

נבחרת מצרים עד גיל 23 לא תשתתף באולימפיאדה באטלנטה, לאחר שסיימה את משחק הגומלין מול ניגריה בתיקו 1:1. ניגריה ניצחה בסיכום 3:4.

ניגריה תתמודד במשחק המכריע על ההעפלה מבית א' מול זימבאבואה, שניצחה בזמביה 1:2 ובסיכום 2:3.

בגמר בית ב' יתמודדו גינאה וטוגו.

גינאה גברה על סנגל 0:2 (2:5 בסיכום) וטוגו גברה על תוניסיה 1:2 (2:5 בסיכום).

בבית ג' יתמודדו בגמר קמרון וגאנה. קמרון גברה על בורונדי 0:2 (1:2 בסיכום) וגאנה העפילה לגמר, חרף הפסדה 1:0 באנגולה (2:3 לגאנה בסיכום).

משחקי הגמר ייערכו במארס 96'. שלוש הנבחרות המנצחות יטלו חלק באולימפיאדה.

החל המאבק על זכויות השידור

ההצעה הישראלית הגבוהה ביותר לרכישת זכויות שידור המשחק נגד ברצלונה, עומדת על 150,000 דולר, אולם מבאר שבע נמסר, שמתנהל מו"מ עם רשת "קטלוניה" על סכום של בחצי מיליון דולר

הפועל באר שבע

מאת עמוס נוריג

יו"ר הפועל באר שבע, איציק מצליח, אינו סולח למחלקת הספורט של הערוץ הראשון, על כך שהעדיפה לשדר את משחקה של הפועל ת"א מול דימבדו קישב, על פני משחקה של קבוצתו מול סירואנה אלבניה בגביע אופ"א.

אי לכך, התחרות על זכויות השידור של המשחק המסקרן נגד ברצלונה, תהיה בין ערוץ 2 לבין ערוץ הספורט של הטלוויזיה בכבלים.

ההצעה הגבוהה ביותר מרשת טלוויזיה ישראלית עומדת קרוב ל־150,000 דולר, אך מתנהל מו"מ עם רשת הטלוויזיה של ברצלונה, "קטלוניה". השמועה מדברת על סכום הקרוב לחצי מיליון דולרים.

מצליח אמר, שהמפגש בין "הדוית מהנגב" ל"מטאדורים מספרד" הוא האירוע החשוב ביותר שהתקיים בבירת הנגב, מאז ביקורו בעיר של נשיא מצרים המנוח, אנואר סאדאת, ב־79'.

האווירה החגיגית והמתוחה, שנוצרה לקראת המשחק מול ברצלונה, מושכת עיתונאים ואוהדים רבים לאימוני הקבוצה.

היו"ר מצליח והמאמן ויקו חדד החליטו לנתק את השחקנים מהאוירה הלוחצת והקבוצה יצאה להתאמן באתר מקיבוצי הדרום, שם יתארחו עד למועד המשחק.

הנהלת העיריה התכנסה לדון בתיקון הליקויים באיצטדיון לקראת המשחק. במהלך הדיון התפרץ ראש העיריה, יצחק רגר, על היו"ר מצליח, לאחר שזה אמר: "אנחנו יודעים מה תהיה התוצאה". רגר הגיב בכעס, שאין להמעיט בערך שחקני הפועל ב"ש.

למשחק צפויים להגיע יותר מ־16,000 צופים. בין היתר הוזמנו נשיא המדינה, ראש הממשלה, שרים וחברי כנסת.

ובקישור / יצחק שתיל

הגביר בעיירה

מיום שישי האחרון, ועד יום שלישי ה־12.9, תהיה באר שבע באופוריה. לא יעזור בית דין, כמו שאמר נפוליאון: "תנו לי גנרלים עם מזל". זה מה שקרה לה לבאר שבע. טיפת מזל, אבל טיפה בגודל אבטיח.

גם מי שאינו חובב כדורגל, וגם מי שמדיר רגליו ממגרשי הכדורגל אינו יכול להתעלם: ה"גביר" העשיר של הכדורגל באירופה יבוא לבקר בעיירה.

והעיירה תלבש חג, ותעשה הכל (ובצדק) על מנת להכין לאבירי קטלוניה קבלת פנים, חמה וחמימה, שהרי הזדמנות כזו לא נופלת מהשמים בכל יום.

בינתיים מתבשמת באר שבע מניחוחה של ההגרלה: גם אם התוצאה הסופית, על המגרש, היא הקובעת, הרי בדבר אחד באר שבע בכל זאת הצליחה: היא עלתה על המפה הספרדית.

באיזור קטלוניה, שנבנה על ידי הפניקים, וכבר לטוב חניבעל עם שיירת הפילים, יודעים בודאי על באר שבע מסיפורי התנ"ך, או הברית הישנה. ביום שלישי בעוד שבועיים הם ילמדו על באר שבע בשידור ישיר בטלוויזיה.

הערה אחת קטנה: כאשר נשאל ה"מרגל" של ברצלונה, טוני בראיינסלוט, מה ידוע לו על קבוצת הפועל באר שבע, הוא ענה, כי הקבוצה היחידה שהוא מכיר היא מכבי תל אביב בכדורסל. קבוצתו של "דוך" שמעון מזרחי.

הבנת את זה נחום מנבר?

אז זהו, סוף סוף באר שבע עושה רעשות סובבות.

אסטה–לויסטה!

אנקראם מוכן לעלות לירח

הפועל חיפה בכדורסל

מאת יורם רייס

ההסתדרות במרחב חיפה מצויה במו"מ עם חברת קניון חיפה, המשותפת לקבלנים פייצר ודנקנר, למתן חסות לקבוצת הכדורסל של הפועל חיפה מליגה לאומית ב'.

החסות מתבטאת ב־50,000 דולר.

כמו כן, ינסה יו"ר ההסתדרות במרחב חיפה, ברוך זליץ, לשכנע את דובי שפירא מ"אופל" לסייע לקבוצת הכדורסל. כזכור, "אופל" מאכלת את קבוצת הכדורגל של הפועל חיפה, בבעלותו של שפירא.

הקבוצה החתימה שני זרים, סטי ניקסון ומידעו דייויד אנקראם, לשעבר במכבי ת"א.

לשאלה, מה יש לו לחפש בקבוצת לאומית ב', ענה אנקראם:

"לא רציתי לחכות עד גמר רישום השחקנים. גם אם היתה קבוצה פנויה על הירח, הייתי מוכן לשחק".

הזמרת האיסלנדית ביורק אמש, בהגיעה לישראל (צילום: יוסי זליגר/ י.פ.פ.א)

הזמרת ביורק בישראל: "אני מאמינה שמוסיקה יכולה לשנות את העולם"

הגיעה אמש לארץ, והיום ומחר תופיע בקיסריה

מאת ענת פלשלר

זמרת הרוק האיסלנדית ביורק נוחתה אמש בארץ עם להקתה, במסגרת סיבוב הופעות עולמי לרגל צאת תקליטה החדש, .POST הזמרת תשהה בארץ עד יום שישי, ותקיים באמפיתיאטרון בקיסריה שתי הופעות, היום ומחר.

מייד עם נחיתתה בארץ הקסימה ביורק את כל הסובבים אותה. בפנים נקיים מאיפור וחפה מיומרות של כוכבת היא חייכה ללא הרף, והרבתה לספר על עצמה. היא סיפרה על אהבתה לעמה האיסלנדי, לדמוקרטיה, ובעיקר לקור המאפיין את מולדתה. אשר להצלחתה באיסלנד העירה, כי "איסלנד קטנה כל־כך, שדי שאדם יילך עירום ברחוב, והוא נהיה מפורסם".

ביורק הייתה בעבר סולנית להקת "THE SUGARCUBES", שסירבה להופיע בארץ ממניעים פוליטיים. בהתייחסה לכך טענה ביורק, כי תמיד התנגדה למדיניות הלהקה. "מוסיקה היא בשביל כולם ואינה צריכה להיות מושפעת מפוליטיקה. אני מוכנה להופיע בשביל כולם, אני יודעת שזה נשמע נאיבי ויכול לגרום לכמה אנשים בחילה, אבל אני מאמינה בכל לבי, שמוסיקה יכולה לשנות את העולם", אמרה.

אלבום הבכורה של ביורק, .DEBUT, שנמכר ב־2.5 מיליון עותקים, הגדיר אותה כאמנית ממדרגה ראשונה. אלבומה השני, .POST, שהוקלט באיי הבהאמה, הוכיח כי לא איבדה את קסמה. בארץ היא תופיע בהרכב של 5 נגנים, ותשמור על הצליל המיוחד שלה בעזרת סינתסייזרים ואקורדיון יפני.

ביורק הגיעה יחד עם בנה בן ה־9, שנלווה אליה ברוב סיבובי ההופעות שלה, וכן עם אמה, שבדרך כלל לא מצטרפת לסיורים אך ביקשה במיוחד להתלוות אליה לישראל.

שביתת עובדי משרד הבריאות ליומה השמיני

נסגרו תחנות לבריאות המשפחה; היום תוגש בקשה לצווי מניעה נגד השובתים

ועד עובדי המשרד: נחריף את השביתה

מאת עזרא חן

כ־20 תחנות לבריאות המשפחה (תחנות "אם וילד") בצפון הארץ ובדרומה נסגרו אתמול, בשל שביתת עובדי המינהל והשירותים במשרד הבריאות, שנכנסה ליומה השמיני.

התחנות נסגרו מאחר שהנהגים השובתים אינם מסיעים את האחיות לתחנות. האחיות אינן שובתות, אך מאז תחילת השביתה הן מגיעות למקומות עבודתן בכוחות עצמן. חלק מהתחנות נסגר מאחר שאזל מלאי תרכיבי החיסון לתינוקות, וכן בשל חוסר הניקיון שבהן.

הנהלת משרד הבריאות תפנה היום לבית הדין האזורי לעבודה בירושלים, בבקשה להוציא צווי מניעה לעובדים. "אנו מקווים שצעד זה יביא להידברות", מסרו גורמים בהנהלה.

מאז תחילת השביתה מסרב האוצר לדון עם נציגי העובדים בתביעותיהם. העובדים מוחים על שחיקת שכר של עשרות אחוזים, בהשוואה לעובדים במשרדי הממשלה האחרים ולעובדים בבתי החולים הממשלתיים.

שר הבריאות, אפרים סנה, מביע תמיכה בחלק מתביעותיהם של העובדים מאז תחילת השביתה. אך לפי דוברת המשרד, "מתחילה להיווצר בעיה מבחינת בריאות הציבור. אי־אפשר להניח למצב להחריף".

זה שמונה ימים שאין עורכים בדיקות שיגרתיות של מי השתייה ואין נותנים חיסונים לתינוקות וליוצאים לחו"ל. בנמלים מצטברות והולכות מכולות, ובהן מוצרי מזון רבים, שלא ניתן לשחררם ללא בדיקת עובדי לשכת הבריאות. יבואנים רבים פנו בימים האחרונים לוועד עובדי המשרד, בבקשה לאפשר להם לשחרר סחורה מתקלקלת.

באסיפת ועד העובדים הארצי של עובדי משרד הבריאות, שנערכה אתמול בתל־אביב, הוחלט להחריף את השביתה: לא יקבלו קהל אף לצורך הנפקת רשיונות קבורה, ויופסק מתן חיסונים נגד כלבת.

בעל מסעדה הסתער על שודד חמוש בסכין – והניסו

(עו).– בעל מסעדת "פרנגה" ברחוב סלמה בדרום תל־אביב, סיכל שלשום בלילה ניסיון שוד במסעדתו.

בשעת ערב מאוחרת נכנס למסעדה צעיר, ובאיומי סכין דרש מבעל המסעדה, בן 45, את פדיון יומו.

בעל המסעדה לא נרתע, ובין השניים התפתח מאבק אלים. לבסוף ויתר השודד על זממו ונמלט.

ההסתדרות הכללית של העובדים בא"י

טור הזהב

ידיעות הסתדרות הגימלאים בישראל

משבוע לשבוע

אין לקצץ בתקציב משרד־הבריאות למימון אישפוז סיעודי

על שולחן הממשלה הונחה בראשית שבוע זה הצעת תקציב המדינה לשנת 1996 בסדר גודל של כ־160 מיליארד ש"ח. הממשלה אמורה אל נכון לאשר התקציב המוצע שלפיו אמנם יחולו קיצוצים בתקציבי המשרדים השונים, לרבות בתקציב משרד־הבטחון שהוא מחשובי המשרדים החיוניים של המדינה.

עם זאת, הביע שר־הבריאות ח"כ ד"ר אפרים סנה הסתייגות מהצעת התקציב המוצע לשנת 1996 ואף הודיע בפומבי שלא יצביע עבור התקציב בממשלה בשל סרוב האוצר להיענות לתביעתו שלא לקצץ בתקציב משרד־הבריאות, אלא להוסיף לתקציב זה תוספת תקציבית מתאימה בייחוד לפתרון מצוקת האישפוז הסיעודי לאלפי קשישים שממתינים תקופה ארוכה בתור לאישפוז ואין מושיע, לדברי שר הבריאות – וחזקה עלינו שדבריו מבוססים ואמינים – תור הממתינים מונה עתה 2000 קשישים ותור זה לא יקוצר בכהוה זה באם לא תינתן למשרד הבריאות תוספת תקציבית מתאימה. "בכל שנה", אומר השר א. סנה, "מתווספים כ־600 קשישים לקבוצת הנזקקים לאישפוז סיעודי ולא די בכך שאין מוסיפים לתקציב אלא מנסים לקצץ אפילו בתקציב הקיים (1995) שמשמעותו הזנחתם של מאות קשישים, חברינו, בשר מבשרנו ועצם מעצמותינו".

הסתדרות הגימלאים מעורבת ישירות בתביעה הצודקת של שר הבריאות להגדלת התקציב הממלכתי לאישפוז סיעודי ותומכת בהחלט בצעדים שעומד השר לנקוט כדי לבטל את רוע הגזרה של קיצוץ בתקציב משרדו. הסתדרות הגימלאים פנתה בנדון לראש הממשלה ולשרים מכל המפלגות ותבעה במפגיע לשכנע את שר־האוצר שלא לקצץ בתקציב משרד־הבריאות לאישפוז סיעודי ואף להגדילו כדי לפתור את מצוקת האישפוז של אלפי קשישים שהורמו למדינה בעשרות שנות פעילות מבורכת. כמו כן קיימה הסתדרות הגימלאים הפגנה להתריע נגד קיצוץ בתקציב. הסתדרות הגימלאים נערכת למאבק ציבורי פרלמנטרי למען יתאפשר למשרד הבריאות לתפקד כהלכה כמקובל במדינה וחברה מתוקנת שאינה מפקירה את וותיקיה ובוניה, שכן גם אם אישרה הממשלה את התקציב, הרי שנותרו עוד שבועות אחדים כדי לתקן את העוולות והעיוותים עד להגשת התקציב לאישור סופי בכנסת.

אנו מקווים ומצפים שתקציב הבריאות לא יקוצץ וימים ידברו...

מבזקים מקומיים

גימלאים קיבלו תואר "יקיר עפולה"

במסגרת האירועים לציון 70 שנה לייסודה של בירת העמק עפולה נבחרו שישה אזרחים לקבלת התואר "יקיר עפולה" וביניהם שניים מחברינו הגימלאים: סויקה בנק ויוסף ברזילאי. הטקס היה רב רושם והתקיים בהיכל התרבות המקומי במעמד ראש־העיר. **שרה (סויקה) בנק** הייתה חברה בתנועת הנוער של גורדוניה בתקופת מלחמת העולם השנייה ועם סיום המלחמה הגיעה לקיבוץ רמת־דוד. היא הייתה ממייסדות ארגון י.ע.ל. בבית החולים ועבודתה בהתנדבות היא למופת. גולת הכותרת של פעילותה היא בהקניית נושא השואה לבני הנוער.

יוסף ברזילאי נולד בפולין ב־1905 ועלה ארצה ב־1926. בשנת 1941 הגיע לעפולה והחל בארגון לשכת המס המרכזית, הקים את הצרכניה, את הבנק ואת בי"ס המשותף לילדי עפולה ומושבי הסביבה. בשנת 1945 נבחר לראשות המועצה המקומית עפולה. נאחל ליקירי עפולה בריאות טובה והמשך הפעילות הציבורית לאורך שנים רבות.

רשם: יואב דובנוב

פגישות עם ראשי ערים במחוז חיפה

במסגרת ההערכות החדשה של סניף הסתדרות הגימלאים במרחב חיפה נפגשו משה ורטמן, יו"ר הסניף ומשה קגן, המזכיר על ראשי רשויות מקומיות בקריית־טבעון, קריית־ביאליק וקריית־מוצקין.

בקריית טבעון נפגשו עם שמואל אביאב, בקריית ביאליק עם דני ז'יק ובקריית מוצקין עם חיים צורי בשיחה הועלו נושאים הקשורים במעמד הגימלאים ביישובים אלה וברווחתם.

* * *

גימלאי נוה־שאנן סיכמו שנת פעילות

גימלאי מועדון כ.ג.ס. בנוה שאנן ציינו את סיום שנת הפעילות בהתכנסות של 200 גימלאים במועדון. המסיבה התקיימה על גג הבית ליד שולחנות ערוכים והמקהלה של המועדון הנעימה בשירה. משה ורטמן יו"ר הסתדרות הגימלאים במרחב חיפה ברך את החוגגים וכן ברכו: משה קגן, שמואל בר־דוד ואחרים.

יצחק גורדון ופנחס דורון קראו שירים מפרי עטם.

רשם: מרדכי זילברשטיין

מאות גימלאים הצטרפו להסתדרות באור־יהודה

במבצע משותף שיזמו הגב' אורה חכם מזכירת מועצת פועלי אור־יהודה ומנהל בית אבות אפעל מר דוד קידר הצטרפו מאות גימלאים להסתדרות. הגימלאים התחייבו לשלם מס ארגון להסתדרות. באירוע השתתפו בנימים (בנגילה) יסעור, שמואל קלם, דוד קידר ואורה חכם.

רשמה: רחל יונה

פעילות עניפה בסניף אשקלון

באשקלון פועלת מכללה לגימלאים מאה עשר שנים ומונה כ־250 משתתפים. כמו כן קיימים מועדוני גימלאים לגימלאי יובל־גד, לגימלאי לבידים, לגימלאי העובדי צה"ל, עשת, סולל בונה ומקורות. את הפעילות מרכזים סמדר דיסטל, חנה אדלר, חיים ברזה.

רשם: ב. חיים

כדאי לדעת

השתתפות הוועד הפועל במינוי לעיתון "דבר"

מזכירות ארגון גימלאי הוועד הפועל ומוסדותיו מודיעה בזאת כי בהתערבותו של יו"ר הסתדרות הגימלאים אליהו רייף הוסדרה השתתפות הוועד הפועל בדמי המינוי של עיתון "דבר", לגימלאי המוסד.

המינויים אשר קיבלו בעבר דמי השתתפות במינוי על עיתון "דבר" צריכים להמציא את הקבלות (עבור שנת 1995) למשרדי הארגון. משרד הארגון נמצא ברחוב ארלוזורוב 93 ת"א בנין ב' חדר 17.

המשרד פתוח בימי שני בשבוע בשעות 10.00 – 12.00 לפנה"צ. (טלפון 03־696292).

רשמה: דבורה היימן

נופש לגימלאי קא"ם

מפעלי תרבות ורווחה של ארגון גימלאי קרן הגימלאות המרכזית מציעים נופש בראש השנה וחג הסוכות. בכל המלונות חדרים עם אמבטיה, מיזוג, רדיו וטלויזיה צבעונית. המלונות הם: לוט בים המלח, הר הכרמל בחיפה, קיסר בטבריה, רנסנס בירושלים.

לפרטים והרשמה נא לפנות למשרד הארגון בבית ברנר רח' ברנר 5 תל־אביב חדר 101.

רשם: ס. שמואל

עריכה: שמואל סולר

בן 7 ואימו ניסו לגנוב 8 פיג'מות מביה"ח

מאת נתי קיי זילברמן

ילד בן 7 ואימו נעצרו שלשום בבית החולים הממשלתי בנהריה, בעת שניסו להבריח מתוכו לא פחות משמונה חליפות פיג'מה.

הילד בן ה־7, מאחד היישובים בגליל המערבי, אושפז בבית החולים לפני ימים אחדים, בשל דלקת. שלשום בערב שוחרר לביתו ויצא בלוויית אימו, שבאה לקחתו. אולם בעת שביקשו השניים לצאת את בית החולים, פתח גלאי הגניבות המותקן בפתח בצפצופים רמים.

עובדי בית החולים מיהרו לפשפש בתיקה של האם, ולתדהמתם גילו שבע חליפות פיג'מה, השייכות לבית החולים. הפיג'מות הוחרמו, ולאחר שהוזהרו על ידי קצין הביטחון שולחו האם ובנה לדרכם.

אולם, גם הפעם פתח גלאי הגניבות בצפצופים. השניים נבדקו שוב – ומתחת לבגדים שלבש הילד התגלתה... פיג'מה שמינית.

עתה הוזעקו למקום שוטרי משטרת נהריה. הם חקרו את האם ובנה, הזהירו אותם ושילחו אותם לביתם.

תובעת 3 מיליון שקל מהקרן לנפגעי תאונות דרכים

מאת שמעון איפרגן

סבאריז אלדין בת 15 מבית חנון שברצועת עזה, תובעת 3 מיליון שקלים בבית המשפט המחוזי בבאר־שבע, מהקרן לנפגעי תאונות דרכים.

לפי כתב התביעה, בנובמבר '94 הלכה הנערה בצד הכביש בבית חנון, כשלפתע עבר במקום כלי רכב ישראלי לא מזוהה. תוך כדי נסיעה עלה הרכב על אבנים שהיו בכביש, ומגלגליו הועפה אבן־חצץ, שפגעה בעינה השמאלית של התובעת.

הפגיעה הייתה חמורה, והילדה נלקחה לבית חולים בירושלים, שם התברר כי איבדה את עינה והורכבה לה עין תותבת.

באמצעות עו"ד אלי שטרית טוענת הנערה, כי נגרם לה נזק נפשי וגופני רב מאוד, וכי עקב איבוד הראייה קרוב לוודאי שיאבדו סיכוייה להינשא.

עוד נטען, כי התאונה גרמה לתובעת שתיעדר במשך תקופה ארוכה מלימודיה, ומשום כך איבדה את האפשרות לרכוש מקצוע ולהשתכר לפרנסתה בעתיד.

כתב ההגנה טרם הוגש.

לקוח שנאשם בגניבת שקית שוקו: "קצין הביטחון השפיל אותי"

מאת שמעון איפרגן

לקוח שנתבע על־ידי קצין ביטחון של חנות בבאר שבע לשלם תמורת שקית שוקו – שלטענתו כלל לא שתה – תובע מן החנות 7,000 שקלים, סכום שנועד "להחזיר לו את כבודו האבוד".

הלקוח, שביצע את קניותיו לפני מספר שבועות בחנות מזון גדולה טוען, כי בהגיעו לקופה ניגש אליו אדם, שהזדהה כקצין הביטחון של החנות, וכיוון שקית שוקו, הורה לקופאית לחייב את הלקוח בתשלום תמורתה.

לדברי התובע, קצין הביטחון טען, שמצלמת הווידאו צילמה את הלקוח שותה את השוקו, ולאחר מכן מניח את השקית הריקה על אחד המדפים.

התובע מכחיש את הטענה. לדבריו, קצין הביטחון ניהל עמו שיחה משפילה, שפגעה בכבודו, והאשימו בגניבה שלא ביצע.

הלקוח ביקש לצפות בקלטת שכביכול מתעדת את שהתרחש, אך מנהלי החנות סירבו לאפשר לו זאת בתואנה, שאינם נוהגים לאפשר עיון בחומר הפנימי של הרשת.

בכתב ההגנה שהגישה טוענת הנהלת החנות, כי שיגרה ללקוח מכתב התנצלות, במגמה לסיים את הפרשה ברוח טובה. עוד נטען בכתב ההגנה, כי ללקוח לא נגרמה כל עוגמת נפש, מאחר שהדבר היה במוצאי שבת ובחנות היו לקוחות מעטים בלבד, וכי התובע לא פירט כיצד הגיע לסכום התביעה ואילו נזקים נגרמו לו בדיוק.

50 נוסעים ישראלים התפרעו בנמל היתרו בשל עיכוב בטיסה

מאת אריה אדר

כ־50 נוסעים ישראלים התפרעו אור ליום אתמול בנמל התעופה היתרו בלונדון, בעקבות איחור גדול בהגעת מטוס "אל־על", שהיה אמור להטיסם לישראל. לבסוף סולקו המתפרעים מנמל התעופה על ידי שוטרים בריטיים.

שלשום בערב עמד להגיע ללונדון מפאריס מטוס בואינג 767 של "אל־על", כדי להטיס 220 נוסעים בחזרה לישראל.

אולם בפאריס התגלתה במטוס תקלה, שחייבה עיכובו להחלפת חלק. תחילה סברו שהעיכוב יהיה קצר, והנוסעים שהמתינו בלונדון הוזמנו לכיבוד קל במזנון נמל היתרו. אולם בהמשך הסתבר, שהחלק הדרוש אינו מצוי בפאריס והיה צורך להביאו מהארץ בטיסת "אל־על" הקרובה, אתמול בבוקר.

לפיכך הועברו הנוסעים שהמתינו בלונדון למלון, ללינת לילה עד לבואו של המטוס המתוקן מפאריס.

רוב הנוסעים קיבלו את המצב בהבנה, אולם כ־50 מבין הישראלים דרשו, נוסף על אירוח הולם, גם פיצוי כספי. משנענו בשלילה, החלו מתפרעים ואף נקטו אלימות גופנית. בינתיים עמד נמל היתרו להיסגר למשך הלילה, ומשסירבו הישראלים להתפנות, הזעיקו שלטונות הנמל את המשטרה, וזו פינתה את המתפרעים.

כל 220 הנוסעים הוטסו אתמול ארצה, לאחר שהמטוס שהתעכב בפאריס תוקן. "אל־על" הצליחה לספוג את התקלה ללא שיבושים משמעותיים נוספים בלוח הטיסות.

בן 90 מואשם בביצוע מעשים מגונים בילד בן 9 ובנער בן 18

מאת אורי שדרון

ישיש בן 90, מיישוב באזור חיפה, מואשם בביצוע מעשים מגונים בילד בן 9 ובנער בן 18.

התובעת, עו"ד עילית אפשטיין, טענה בכתב האישום, שהגישה אתמול לבית המשפט המחוזי בחיפה, כי לפני שנה, כאשר הישיש ביצע עבודות שיפוץ בגן ילדים, שיחק הילד בן ה־9 במקום. הישיש הושיבו על ברכיו, תחב ידו למכנסיו ונגע פעמים אחדות באבר המין שלו חרף התנגדותו.

לאחר מכן אחז הקשיש בידו של הילד וניסה להכניסה למכנסיו־שלו, אך הדבר לא עלה בידו. כאשר קם הילד ממקומו, מישש הנאשם את ישבנו.

באישום שני נטען, כי שלושה חודשים לאחר מכן נכנס הנער בן ה־18 לחנות, שבה עבד הנאשם. הוא הניח את ידו על כתפו של הנער, הצמידו אליו, הרימו באוויר ונגע באבר המין שלו.

"הנאשם עשה את מעשיו לשם סיפוק או גירוי מיני", אמרה התובעת.

צעיר מגבעתיים נדקר בחזה ובבטן; מצבו קשה

מאת אורי שדרון ועתי"ם

צעיר בן 22 מגבעתיים נדקר ונפצע באורח קשה אור ליום אתמול, סמוך לביתו ברחוב ההסתדרות בעיר.

הצעיר הגיע לבית החולים "שיבא" בתל השומר כשהוא פצוע משתי דקירות סכין עמוקות בחזהו ובבטנו, ופציעתו הוגדרה קשה עד בינונית.

הפצוע סיפר לחוקריו כי נפצע בנפילה על גדר, אך המשטרה סבורה כי אינו דובר אמת, וחקירתו תימשך.

בסככת אבטיחים בשוק תלפיות בחיפה נדקר אתמול אחד העובדים, כנראה בעת סכסוך עם חבריו לעבודה.

השוטרים הוזעקו למקום, אך בהגיעם לא מצאו את הנדקר. התברר, כי הוא הסיר את חולצתו המגואלת בדם ונמלט. חומרת פציעתו אינה ידועה.

שלושה מהעובדים בשוק, אף הם מוכרים למשטרה, עוכבו לחקירה.

רדיו אזורי
התחנה ליד הבית שלי
ב-1.9.95 זה מתחיל
ארבע תחנות רדיו אזורי מתחילות לשדר ביום שישי, האחד בספטמבר:
רדיו ירושלים - בירושלים רבתי - 101 FM
- בבית-שמש והסביבה - 89.5 FM
רדיוס - בשרון - 100 FM
רדיו חיפה - בכרמל ובמפרץ - 107.5 FM
קול הים האדום - באילת - 102 FM
יותר רדיו, יותר תדרים, יותר שידורים - ואתם מוזמנים להאזין.
הרשות השנייה לטלוויזיה ולרדיו
לפ"מ